臺灣日日新報 夕刊
九月十六日
夕刊定價一部貳錢
發行兼編輯人 前野 若
發行所 臺北市榮町四丁目三十一番地 臺灣日日新報社
東京支局 大阪支局 花蓮港支局 臺南支局 臺中支局 基隆支局

靴 鞄 百貨履物靴鞄店 有三

滿洲國承認されて…對日國交斷絕などの法理的研究をなさん
國府外交部の對策

【南京十五日發電通】日本の滿洲國承認に關し國民政府外交部は十六日對日抗議を提出するに決定したが更に主力を歐部に注ぎ聯盟の出様如何に依り九ケ國條約國會議の開催を提議し、又對日國交斷絕、東北反滿行爲の發出に就ても法理的研究をなすこととなつた

【南京十五日發電通】滿洲國承認後の對策に付き國民政府外交部は十五日左の各項を研究することに決した
一、即時最宜なる對日抗議提出　一、對外宣言に關する件　一、九國條約調印國の會議開催要求を更に研究す　一、對日國交斷絕に付き法理的研究を爲す

七ケ國に同文通牒

【上海十五日發電通】國民政府外交部は十五日九國條約調印國たるイギリス、フランス、イタリー、ベルギー、オランダ、ポルトガルの七ケ國に對し日本の滿洲國承認に關し左の同文通牒を發し注意を喚起した
日本は滿洲を侵略し傀儡政府を組織した、日本の滿洲國承認は支那の領土的行政的保全の侵害で、九國條約に依る義務を履行し必要有效な措置を執らん事を要請す
との旨を述べてゐる、尚日本に對しては嚴重な抗議を發した

南京政府の抗議は一蹴
滿洲國政府の態度

【新京十六日發電通】滿洲政府は萬一南京政府が議定書に關し抗議し來る時は之を一蹴するは勿論その越權行爲に對し強硬反駁に決した

アメリカは何ら特別行動には出まい
リツトン報告書の公表まで

【ワシントン十五日發聯合】日本の滿洲國承認に對するアメリカ側の行動は頗る注目されてゐるが、右につき米國は何等かの特別行動に出るやうな模樣は見えない、國務省筋の語る所によればリツトン報告書が公表されるまでは米國は何等の行動に出ないであらうとのことで、又支那が九ケ國條約を引用せんとしても米は聯盟報告發表まで何等の行動にも出ず、更に恐らく聯盟が報告書に基き何等かの行動を起すまでは沈默を守るであらうと云つてゐる尚ハルビン駐在米總領事ハンソン氏が滿洲國に外人の匪賊よりの危害を保護すべきことを要求したのは承認とは關係ないと弁解してゐる
◇
【ワシントン十五日發電通】日本政府の滿洲國承認の報に接しアメリカ國務省ではアメリカ政府が同問題に對して非常な興味を有し、その成行に深甚の注意を拂つてゐることを殊更に匿さうとはしてゐないが、日本の滿洲國承認を取上げて正式に議論を爲すべき理由を見出し得ないと語り、これを批評することを避けてゐる。尚スチムソン國務長官は國際聯盟の會議に於いてリツトン卿を委員長とする支那調査委員の報告書が上議される以上には極東の問題に對しては何等の手段を執ることなく、又アメリカ政府は滿洲問題に關しては國際聯盟と最も密接なる協調を續けることを期待してゐるものと諒解される

日滿議定書
監督權設定に非ず保護條約でもない
帝國政府が解釋を公にす

【東京十六日發電通】日滿議定書の調印に依り帝國及び滿洲國間の正式外交關係が確立さるるに至つたが、右に付き帝國政府は次の如き解釋を公にしてゐる
議定書は滿洲國の獨立主權の尊重及び領土の保全を基に我既得權益の確保を一義となしたもので列國の一部に懸念された如き滿洲國の外交及び財政に對する我政府の監督權を設定せんとするものにあらず、從つて保護條約又は保護協定にあらず、議定書そのものに現はれたる公正且つ直截なる精神こそは帝國政府の對滿洲國政策の根幹にして帝國政府はこの精神に立脚し今後滿洲國との間に生ずべき交渉案件に對しては形式主義を排して友邦の情誼に依つて一切を處理せんとするものである、尚帝國政府は滿洲國との間に防守關係を設定し、滿鐵附屬地內のみならず滿洲國土內の各地に日本軍隊を駐屯せしむることとなつたが、右は原則として滿洲國が獨力をもつてその國家を防衛し得べき

海關行政につき聲明
國府及び各國の大公使館宛

【新京十五日發聯合】滿洲國國務院は本日海關行政に關し支那を絕然たる外國として取扱ふことを明かにし外交總長の名を以て上海總稅務司メーズ氏國府外交部、東京、北平の大公使館竝に總稅務司宛滿洲國の對中國出入品並に船舶に對する關稅制度の改正に關する聲明書を發送した

議定書正本を携へ飛行機で東京へ
岡村參謀副長新京出發

【新京十五日發電通】日滿議定書日本側正本は十五日午後三時半岡村參謀副長が携行し飛行機で東京に向つた

關東州租借地の相手國は滿洲國
承認と同時に引繼がれて

【新京十五日發聯合】滿洲國政府は今日まで屢次の聲明にも明かなる如く中華民國と諸外國との條約協約を尊重する見地に基き一九〇五年の日清滿洲善後條約に關する條約義務を日本の承認と同時に當然引繼いだ結果となり、此際に滿鐵並に關東州租借地に關する日本の相手國は當然滿洲國となるに至つた
一方各紙は調印並に支那の對日抗議記事を大きく掲げてゐるがまだ右に關する批評を控へてゐる

豫想した事とて獨逸驚かず
政治上の利害關係にも影響は無いと見る

【ベルリン十五日發聯合】日本の滿洲國正式承認に關してはかねて豫想されてゐたことゝて當地では大して驚きの色も見せてゐない、右につき當地ではたの如き見解を抱懷してゐる
極東に於ける獨逸の政治上の利害關係は日本が滿洲國を承認しても決して危殆に瀕するが如きことはない、通商關係に關する限りでは日本は常に門戶開放政策支持の態度を執つて居り、未だ日本がその見解を變へたとなしと述べ

定例閣議

【東京十六日發電通】十六日の定例閣議は午前十時より首相官邸に開會（荒木陸相缺席）先づ齋藤首相より高橋藏相が葉山に伺候に行きたる旨報告し、次で來年度豫算編成に當りては各閣僚とも時局に鑑み緊縮方針を執られたいと述べ次で內田外相、荒木陸相より滿洲國承認完了の旨報告、南支方面に於ても支那當局の取締のため開狀なしと述べ午前十一時十分散會

議員も大臣も熱心で眞の非常時議會
平塚總務長官語る

【基隆電話】吉野丸は十六日午後臨時議會出席のため上京中の平塚長官初め殖田殖產局長、能澤事務官、中島主計課長等の官邸のお歸りに米穀陳情員として上京中の林獻堂、陳炘氏も歸來した、友部警務局長中瀨臺北州知事、伴山秘書官等は同船まで長官を出迎へてゐた、長官は政局のことは我々には全く判らぬと前置き大要次の如く語つた
此度の議會に於ては各派とも熱心に協賛の實をあげ、殊に豫算委員會を初め各委員會に於ける質疑應答の如き非常な眞劍さを以つて行はれてゐた、米穀法委員會、負債整理委員會等でも非常に

重要な
質問が行はれ、これに對する總理大臣を始め各大臣の答弁も平素熱心を極め、眞に時局匡救の議會らしい氣分がただよつてゐた、殊に臺灣關係問題として米に關する以外は

著手す
る苦である、米の問題もこちらから代表者が行つて各方面に陳情したが、何れに於ても非常な誠意を以つて島內の情況を聞いてくれ、本島の特殊な狀態を充分諒解してくれたことは大變結構であつた臺灣米については大臣に於て從來通りにやつて行くので陳情委員連も滿足したことと思ふ
◇
時局救濟費御下賜金については東京に於て屢々お話した通りであるが、去る二十二日拓務省に於て拓務大臣より私が傳達をうけました、私は

聖恩の
有難さに非常なる感激を覺え直ちに豫算を編成して拓務省に提出したが、一日も早く聖恩の廣大なるを一般に知らしめるやうにする心算であります、尚豫算は只今大藏省に廻つてゐるから近くやつてくることと思ふ、御下賜金は一萬四千圓で全豫算は一萬八千圓となる譯である、その內容は大體決つてゐるが、豫算が決つてから發表する心算である
◇
本島の農村救濟事業については既に豫算も通過したので總督府から各州に通達してこちらでは準備をしてゐるから直く農村救濟事業もスラ〱と運び何も問題とすることがなかつた
◇
來年度豫算編成は本年は臨時議會があつたため少し

遲れた
が大藏省では特別會計の分は來月十日までに全部を提出せよと云つてゐるやう

吉野丸ニュース（十六日入港）

拓務省の努力と農相の理解
臺灣米問題について 殖田殖產局長語る

【基隆電話】平塚長官と同船して歸臺した殖田殖產局長は悲痛な胃腸で血色勝れ非常な元氣であつた、同局長の滯京中の主なる關係は臺灣米統制問題であつたが、臺金、天然ガス石油の探鑛等の將來の對策等についても關係各方面と

打合せ
をなしたさうで臺灣米統制問題について語る
臺灣米の制限は根本的に解決しただけでないと云ふのは政府は將來る通常議會までに根本的米穀政策を樹てこれを提出することになつて居る、從つて先達から交涉に解決したことは根本的解決かどうかは疑問である、とに角植民地米制限は絕對にしないといふことになつたが、植民地米が一時に

內地に
移入さるるが困るといふので月別に平均するやう特別會計で買上げることとなつた、今回これが資金一億三千萬圓計上され、內三千萬圓を植民地米買上げに充てる事になつたが、臺灣米は數量及取引事情では內地を困らせる樣な事はないので、この買上げには臺灣米は入つてをらぬ、その一つの原因は買上資金が

削減さ
れたためである
臺灣側の希望が實現したのは拓務省が非常に努力し、勁草、臺灣總督府が極力抗議し了解を求めた結果、最初の方針が變更されたのである、一面後藤農相が植民地の事情に精通し理解があつた爲である

その日その日

○日滿議定書の內容も取立てて言ふ程のものは無い、北滿洲の國土保全に對する共同防衛だけ
○これを平たく言ふと日滿兩國は滿洲において國防の共同戰線を張り日本軍の駐屯を許すと云ふ譯
○外務省の聲明も理路整然、言ひたい所を率直に言ひ得てゐる、久し振りで國民の溜飲も下る
○妬く者はやけ、口惜しがるものはくやしがれ、日滿兩國はコレ以外に進みゆく途はないのだ
○支那は相變らず抗議の連發だが心の中では國際政局の推移を達觀し諦めてゐる者もあらう
○岡田海相の言ふ通り、堂々たる面目に拘らず支那が東洋平和のため善隣の誼に戻るやうありたい
○國際聯盟が萬一にも此の爲め日本に重壓を加へる樣な事になるとソレこそ重大事態、考へろ
○政黨聯盟の醜態、惡されて出る者落ちの國砂の如く盡きず
○臺灣と滿洲、先づ人が輸出された、物資は之からといふところ
○『前途』あるものは幸福だ、例へば市への前途を持つ彰化の如し
○東臺灣に砂金ザクザク、話を聞くだけでも景氣がよくて宜しい

獨逸不參加の儘十五日開會
軍縮豫算委員會

【ゼネバ十五日發電通】去る十二日開會されべく豫定の軍縮會議豫算委員會はドイツ不參加のため一先づその開會を延期してゐたが、結局ドイツの參加は絕望と見らるるに至つた結果、ドイツ代表の不參加のまま十五日午前十時より開會された

印度へ精糖輸出
最近商談成立して

【東京十五日發本社特電】臺灣の砂糖は各種商品の對外輸出を刺戟してゐるが、最近臺灣製糖及び日糖と印度との間に精糖輸出の商談成立し尚北アフリカ、マルタ島、バグダット等からも少量ながら續々引合が來て居り、製糖會社を賑はせてゐる、併しアフリカ方面へ輸出するには運賃が一噸につき約二圓を要するので此の方面への輸出は目下考慮中である

な次第で、これから大急ぎでやらねばならぬ、それまでに間に合ふかどうか判らぬがとに角馬力をかけねばならぬ、豫算總額はどれ位になるかこれから決めるのである
◇
總督の地位に關する本島からの請願が議會に出てゐたが、本件は其後どうなつたか其後のことは詳しく知らぬ

平塚長官歸北

【基隆電話】平塚長官は午後四時半新竹驛發列車にて同一時半臺北驛着歸北した

紐育株式好調

【ニユーヨーク十五日發】ニユーヨーク株式市場は傷々強含みに寄付いたが、值頃株の買物殺到に諸株揃つて暴落したが、買物は逐增加豫想に鐵道株の上騰を先驅とし小麥高は人氣を一層佳良ならしめ、諸株概して前日よりよくスチールは四十一ドル二分の一と八分の七高

紐育米棉保合

【ニユーヨーク十五日發電通】米棉は鐵鋼硬化材料に大幅の暴落の後保合し局前日引値附近に落ち付いた

無絃琴

◇大稻埕の商工會議所が香ケン問題で土地の在留邦人間との間に問題を起し、之が激化して遂に村井、坂田、正戰となつたことは大稻埕振として本紙でも報じた所だが會議所で職員側を辭職せしめ長老等幹部の總辭職を決議し村井、坂田、高崎三君の辭表を受理すべきか否かにつき審査委員會を設けたものだ▲この事件は、やがて我が全臺を風靡たる武陵大將の廿

人事

▲戶水鐵道部長務課長　內地の事務視察のため十七日午前八時二十六分基北驛を出發、同日出帆の扶桑丸にて內地へ赴く

に入り小崎參謀長なんかも心配して今の時節柄として土地の有力な商工團體と在鄉軍人會とが詰まらぬ事からイザコザを起すなどはよくない事とあつて兩者の間を斡旋し圓く納めるやうに盡力してゐるとのこと▲嘉義街の某先客川島理一郎君は滯歐七回といふ記錄の所持者だが一昨年何回目かの滯歐に依つて描いた作品と彼の地で蒐求めた作品とを日本へ送る間に船が印度洋で沈沒して了つた、同君酷るガツカリしたが直に再び歐洲へ取つて返し南歐を主として寫生して歸朝した▲臺灣へ滯歐作品を提げて來遊したのも北投温泉で昔の戰傷が其の因になつてゐるので之をなすため、“序”であるさうだ

屈辱（七）　(192)
加能作次郎作
石塚輸畫

「何？」と眞夫はその儘の姿勢で顏だけ志保子の方へ向けた。志保子は側に寄り添つて。
「あのね、私、その前に少しあなたにお願ひがございますの。」
「どんなこと？」
「聞いて下さいます？」
「何だか言つて見なければ……」
眞夫は何事かと異樣に緊張しながら、自分から志保子の口に耳を寄せて行つた。
「あのね、すみませんけれど、今夜君歌まで居て下さいましね。」
「え？」
眞夫には『君歌』といふ言葉が通じなかつたのだ。志保子はそれを說明して。
「是非ね、よろしいでせう？」
「そりや構はないやうなもんだけれど、どういふ譯かね。」
「譯は後でお話しますから、直に內ね。」
志保子は意味ありげな眼付をしながらさう云ふと、先に立つて出て行つた。
眞夫は譯が分らぬながら、何かしら異様に胸のときめくのを感じながら、後について行つてしまつた。
「さあ、こつちへ來給へ。」
昨夜津村達と一緒に居た場所だつたが、眞夫は忍下の宴樂席子に悠然と反身に構へたまま、側の椅子を指して、上機嫌に、併し故ら威嚴を作つた重々しい聲色で迎へた。
「はア」
眞夫は同時に、寺尾の連れの男にも一揖した。眞夫より少し若い四十前後の小男で、白リンネルの背廣に、蝶形ネクタイをつけた、瀟洒とした男だつた。
寺尾さんと師行つてね、××銀行の處務さんです——寺尾君、これ、うちの社の者です」
寺尾はさう兩方を紹介したが、如何にも眞夫を見下した態度で「これ」と顎で指したきり、紹介…
「いいえ、もう、深山ですから。」
「遠慮しなくてもいいよ。遠慮しないで、志保子、何か持つて來て上げな。」
まるで、出入の職人か何かに、茶でも食べさせてやれと女中に言ひつけるやうな、見縊つた言ひ方だつた。
眞夫は思はず脣を食ひしばつた寺尾や女給達の前にも、何となく屈めで、無念だつた。
「併し、君がこんな所へ來るとは知らなかつたよ、併し偉いよ、コンチネントといへば、銀座でも一流だからね、あははは」
眞夫は默聞きつとなつて、鈍く瞳を見開るだが、すぐ又瞼々しく眼を伏せて了つた。
「あら〳〵、變なこと仰有いますのね、コンチネントが一流なら、こちらさん、いらしつてはいけませんの。」
志保子は冗談めかしく、併し鋭く針を含んだ調子で、眞夫の爲にやり返した。
「あはははは、失々々、まあ、さう揚足を取るないー君、そんな意味で言つたんぢやないよ。」
寺尾はすぐさう話題を轉化した。
「秋山と申します。どうぞよろしく。」
眞夫は仕方なく、更に自ら紹介せねばならなかつた。
「さあ、どうぞ。」
寺尾は少しばかり腰を上げて、眞夫に椅子をすすめた。
京子とマリ子が側に居た。そして卓上には黑のジョニイ・ウォーカアが瓶ごと乘つてゐた。マリ子がグラスを持つて來て、眞夫に注いだ。
「さあ、ウイスキイでも」と渡邊がすすめた。
「いや、私は……」と眞夫は遠慮なく辭退した。
「ウイスキイはやらないのか。ぢや、カクテルでも……」

ニキビに 顏劑ユキワリミン

文化が生んだ新發明藥 ニキビの治療とお顏の美化を目ざして躍進する 顏劑ユキワリミン

ニキビは皮下深い脂肪を分泌する皮脂腺といふ小孔が塞がつて、そこに化膿菌が附着して膿れ出したものですから單に皮膚面を刺戟するだけの藥や化粧水、クリーム位ではどうしても取れないものです。それには必ずよく浸み込む力と強い殺菌力とを備へたものでないと駄目です。皆様が今迄ニキビ藥に御滿足を得られなかつたのも、畢竟この條件を具へたものがなかつたからです。この合理藥！よく浸み込む力と強い殺菌力とを持つたものが皆様の支持、熱愛を受けるのは當然です。今日數多くの方から強い力で呼びかけられてゐるのがニキビ藥の王者を誇るボール紙の顏劑ユキワリミンです、顏劑ユキワリミンこそニキビの原因に始めて無數の合つた眞にニキビの原因をついて効果を收めて行く合理藥です。
その浸み込む力と強い殺菌力はどんな頑強なものも他の藥品やクリーム等でこびり切つたものでも皆一掃に除き綺すに解消してしまひます。ニキビばかりでなく、アセモ、雀斑、日ヤケ、御化粧下に朝夕洗顏後の御使用は實に色白く美の本質を發揮いたします。化粧の豫防料としてキット御滿足を得られます。

學生の持つ明朗さ
學生のお顏にニキビ、其ニキビの爲に一日のうちには何度お顏に手を觸れる事でせう、全く御氣障なものです、折角の明朗さも消えてしまひます。
先づ手をふれる前に顏劑ユキワリミンをおつけ下さい、キット明朗さは蘇られます。
健康美の躍動するところ必ず顏劑ユキワリミンの光榮があります。

御化粧の折の要務

顏に塗つたあなたの顏にニキビ、アセモ、雀斑一つでもあつて御覽なさい、あなたの御化粧も與ふにまかせません、これでは折角のあなたの美しさも台なしです。こんな時には逸早く顏劑ユキワリミンで御手當て下さい、御化粧下にもなりますから重寶です。ですから顏劑ユキワリミン御利用の御方はお化粧下に御使用し乍ら日ヤケ、アセモ、ニキビ、雀斑を完全におさへて全く豫防と治療をし乍ら御化粧の條件にピッタリ姿つて參ります。

各地藥店デパートにあり品切れの節は直接本舖へ郵便御申込に限り送料不要
定價 五十錢・一圓・二圓
發賣元 東京芝區櫻田本鄉町二 原澤合名會社 電話芝（43）三九七一番 振替東京八〇五二番
代理店 臺北新起町一丁目 ヒラノ藥局

李奉昌の大逆公判
開廷六分で公開禁止
新選組二百名と憲兵隊が
物々しき警戒ぶり

【東京十六日發電通】大逆犯人京城生れ桜山昌一事李奉昌(三三)に係る大逆事件の特別公判は十六日午前九時から大審院刑事大法廷で審理された、この日法廷内外の警戒は非常なもので、永田丸の内署長の指揮する各署選抜の新選組二百名が午前三時より繰出し構内警官休憩所に屯する、續て馳せ參じた憲兵三十四名と打合せて警戒部署に就いた、夜來の雨降頻る中を午前二時と言ふに裁判所の門前には二、三十名の傍聴人が詰めかけ開門を待つ、軈て午前八時警官と憲兵の嚴戒の中を縫うて嚴重な身體検査を受けた九十名程の傍聴人を入廷せしめる、官廳よりの特別傍聴人も百二十名に及び嚴肅な而も重苦しい空氣が漲る、軈て八時五十七分被告李奉昌は滿廷の憎しみと憤怒を一身に浴びて入廷する、次で九時二分裁判官入廷、裁判長を先頭に刑事第一部長、中西刑事第三部長、池田民事第一部長、藤田刑事第五部長、續いて林檢事總長、大審院檢事等入廷じうらりと着席、定刻九時裁判長開廷を宣す、被告の名を呼べば李は罪を悔悟してゐるものの如く素直に「ハイ」と答へる「本籍は」と問へば「京城府錦町一一八」と述べる、この時矢追檢事立つて公開禁止を申請したので裁判長は一旦退廷合議一分にして「本件は安寧秩序を紊るものと認め公開を禁止する」と宣告した、時に九時六分、開廷より僅か六分で不公開審理に入つた(寫眞は大逆犯人李奉昌)

驚くべき犯行を柔順に自白

【東京十六日發電通】李奉昌の公判は午前十一時五十分一旦休憩に入つた、李は裁判長の訊問にすらすらと驚くべき犯行を自白し柔順な態度を示した

滿洲事件記念行事
島都で盛大に擧行
十八日午前六時から非常演習
新公園では慰靈祭

帝國で滿洲國承認を中外に宣明した、昨秋九月十八日暴戻なる支那兵の柳條溝附近の滿鐵線路爆破に端を發せる滿洲事變より一年を閲し一周年を迎へ、滿洲に對する國民の認識一層新なるべき記念日に島都臺北に於て催される記念行事は其後官民各關係者に於て協議中であつたが大の如く決定を見

擴大に行はれることとなつた、先づ記念日前夜十七日午後七時からは國際館に於て「講演と映畫の夕」が開催されるが入場無料、講演は日滿兩國の精神的結合 臺北帝大教授 今村完道氏 滿洲事變 三谷俊美氏 記念日當日十八日は先づ午前六時總督府塔のサイレンの響を合圖に始まり、同七時には山砲、機關銃の發砲、鐵火によつて非常演習の序曲が奏でられる、市內各方面に於て

斥候 戰に續いて部隊の敵對行動が開始され實戰に移る頃休戰喇叭が響き渡る、その頃演習に參加せざる軍隊、學生生徒各團體は既に新公園に於て催される慰靈祭に參列のため所定の位置に就き、續いて演習參加の軍隊、學校、鄕軍なども式場に入り午前九時總督、軍司令官

謎のマニラ富豪殺し (2)
西島拷問事件から
警察當局非難の聲
比律賓議會でも問題化

翌日のマニラ各英、西、土語新聞は一齊に大標題を掲げて西島の無罪放免を報道し、判決文の全文或に抜萃を掲げて法院の指摘する「拷問」問題を攻撃した。日本や日本人に就ても好意は見せぬ米國系英字紙ブレティンでさへ其の社説に「拷問」と題して左の如く論じてゐる

◇――◇

西島は無罪放免された、そして今やマニラ警察當局は義務の遂行上正當ならざる行動があつたとて社會公衆の非難の矢面に立つて居る。然りサード・デグリー(拷問)の使用は卑怯なる遣り方であり、それは不正にして且つ中世期風な犯罪捜査法である吾々社會公衆はマニラ警察が內證的拷問を今後使用せぬとの保證を必要とするものである。

警察法院の判決は更に一つの問題を提供して居る――若し西島がトレンチーノ殺害犯人でないならば誰が犯人だ？法の前に無罪を立證された男のお蔭で可能化された殺人事件を時新責するには今からでも遲過ぎはしまい。

◇――◇

二ケ月前まで比島副總督の椅子に在つた高等法院判事ジョーヂ・ピニット氏は拷問事件に關し左の如く個人的意見を吐いて警察當局を窘へ上らせた警察の手で自白させられた被告の自白で本法廷の記錄は血腥く塗つて居る。脅迫、恐喝、種々様々な肉體的責め苦又は威赫の約束等で強要された被告の自白は余の知つて居る限りでは徴く裁判に當つて覆へされて居る。政府にとつては苦心して證據を蒐めたり、捜査したりするより嫌疑者を自白させた方が手輕に

は相違ない。だが……

◇――◇

ピニット判事は語調を改めて曰ふ

文明の尺度を計る試驗石と云ふものは存在せぬ。警察か、然らず、快楽か、然らず、生命の延長か、知識の増進か、否！余をして言はしむれば正義の行はるる社會であり、人々が非行に對して敬遠であり、惡を正さんと希ふ社會の謂である

◇――◇

西島事件を端緒にピニット判事外九名の法院判事の投じた拷問問題の石塊は今や久しく腐敗を傳へられて居たマニラ警察の膿瘍に火を點じた。

マニラ市長トーマス・アンショー氏は十三日激しく聲明書を發表し余の知れる限りで拷問の事實は斷じて無い。然し直ちにピアフト警察長に命じて西島事件取調べ事者を訊問させると共にトレンチーノの殺害犯人の再吟味を命ずる

......

斷じて知らぬ、併し世論を打消すため警察に於ける被告訊問の實況をトーキーに撮影して嫌疑を解く段取りで居る」等と周章狼狽の態である

◇――◇

だが警察攻撃の與論は燎原の火の如く燃つて止まる所を知らず拓務省期中のフィリッピン議會內でも一大問題と化し、政黨の諸領袖は何れもサード・デグリーへの非難、警察官改良、拷問廢止捜査法或は拷問使用警察官及び檢事の懲罰法等々に關して痛烈な意見を吐くに至つた。多數黨たる國民黨の下院內總務にしてスペイン字紙「エル・デバーテ」の主幹の一人たるフランシスコ・ヴァローナ氏は曰ふ

自白を強いんがため拷問して得た良いとも或は外に何の理由も得た場合警察官や探偵をかつて犯罪の證明に……

て如くのが惡い。マニラ警察や探偵局を改造し進歩した犯罪捜査法を習得させるため今後は毎年二人位の探偵、ロンドンのスコツトランド、ヤード(警視廳)に派遣する必要がある。比島探偵局が有能の士に依つて運用されぬ限り比島は常に警察力の不充分を歎かねばならぬ

◇――◇

マニラ市參事會議長トーレス氏は曰ふ

拷問は今迄問題化するまでもなくマニラでは常住坐臥の事でビリビット監獄(註……マニラの重罪監獄)在監者の三割は拷問を受けて居ら事だらう

レイテ州選出下院議員ルーペルト・カプーナン氏も……

博徒と警官隊が
月下の大亂闘
通り蒐つた貨物列車の爲め
逃げ路を斷たれて一網打盡

十五日夜、中秋の名月を賞すべく臺北市外松山の人士が三々伍々隊を組み、飲めや唄へと喧騒に耽つた、午前二時頃、突如佐藤松山分署主任は非常召集の命令を下した二隊に分れた、警官隊は松山工場を目指して月下を潜行した、そして折柄賭博開帳中の工夫らと警官隊との間に展開された四十餘名の大亂闘は、窓ガラスを斷り、障子倒れ

追ひつ 追はれつ、聯絡のロケーションを地でゆき、折柄長たらしい貨物列車の通行によつて、逃げ路を斷たれた一同は全部検擧されて、午前四時松山分署に引揚げた、右に就いて佐藤分署主任は語る

十五日が給料日なので、宿舎で三十餘名が車座で、賭博を開帳してゐるのを探知したので、早速非常召集をしたのです、何しろ何十間の距離を自由自在に逃げ行出來る若い勞働者計りなので検擧にかなり

苦闘し ました、まあ幸ひに列車が通りかかつたのが天佑でした、併し何んだね、本島人の賭博の惡い習慣を常に嚴正すべく努力してきたのに、今度內地人の賭博傳誡に逍遙にたへない

因に犯人は本籍地千葉縣千葉郡津田沼町外

亂打されて
つひに死亡
人妻と籾乾小屋に
入つてゐたために

【新竹電話】新竹州中壢郡觀音庄新坡字崙坪三番地陳阿保(三)は十五日午後七時頃甥陳阿祿の妻陳氏……と籾乾小屋に……いるところを發見された際、陳阿祿、陳阿榮……と同番地陳阿某(三)を陳阿某(三)と共に……以つて殴打せるため辛うじて逃げ歸つたが、家族等の手當中十六日午前一時半死亡した、加害者の自首により前記三名を引致取調べ中

待望の內臺航空路
愈よ明年四月から開設
遞信省と打合濟 (能澤課長語る)

【基隆電話】十六日吉野丸で歸臺した能澤交通課長は語る

時局匡救豫算の實現に就ては拓務省へ行つても大藏省に行つても豫算の情勢に照しさうは必要はないと相手にしてくれず非常に困つた、が幸ひ努力の結果あれだけ實現したのは先づ成功と見てよから、陸村移民地の經費は國庫より一萬四千圓を支出する事になつてあるがこれは七年度實行豫算が出來るので早く着手することが出來る、その方法は會局と慈惠院を協議して的に活動せしめるのである、內臺航空路開設については今回遞信省と兼ね打合せ濟みで明年四月より一週三往復

飛行機 が飛ぶ様になり新高丸の航空時間は九時間四十分であるから、いざと云ふ場合に内臺連絡の會社經營になると八十萬圓を補助する事になつて居るが、あれについて最初から……る、右について……鐵道部に……折衝の結果二百七十五萬圓に減額して更に毎年二十五萬圓宛を支出する事になつてゐる

拔刀の老鰻らと
巡査が格闘
昨夜暖暖河岸で

【基隆電話】十五日午前八時基隆郡七堵庄暖暖河岸を二名の本島人男女七八名の老鰻が拔刀が暴行し地盤出所中山、某の兩巡査が發見ステッキを揮つて大格闘を演じ、漸く二名だけ逮捕目下取調べを進めると共に他の老鰻を捜査中である

日滿連絡の
飛行大競技
十月上旬に擧行

【東京十六日發本社特電】滿洲承認を機會として名古屋新聞社では軍部、遞信省、帝國飛行協會等の後援を得て總額一萬八千餘圓の賞金を提供して來る十月上旬我國民間飛行家による日本滿洲間商業連絡飛行競技を實施することとなつた、參加する飛行機は十機に達する見込であるが、コースは東京、羽田、名古屋、大阪、福岡、太刀洗、蔚山、京城、新義州、奉天、新京間往復約四千七百キロ、使用機はサルムソン二百三十馬力以下、賞金は一等四千五百圓以下十等までに分ち、我航空界の專門家を集めて審査員會を設けてこれが審査に當ることになつた

一中柔劍道大會 二十四日(土曜日)午後一時より校內武道場に於て臺北一中柔劍道大會を開催する

新公園音樂室
演奏曲目

十七日午後七時より催される新公園音樂演奏曲目は左の通り(臺北音樂會員室細田藤軍指揮)

一、マーチ 南の國 ガメニウタ作曲
二、ワルツ アポロディ
三、長唄 元禄花見踊
四、ポルカ 私の好な獨逸人 マッキー作曲
――休憩――
五、序曲 トロノ ミラー作曲
六、ボレロ 西班牙の快樂 ボールエノ作曲
七、ギャロップ 馬上にて ゲーイテ作曲

觀月ゴルフ

川端町ペビーゴルフ場では今十六日午後六時半から觀月ゴルフを催すこととなつた會費一圓五十錢、對してビール及清酒を出すが、ハンデー付二回戰のゲームの結果一等から五等迄には夫々賞品を贈呈する事になつてゐると

天氣概況 (十六日)

本島は廣く天候回復し沿海の風波も追々收りませう

▲天氣豫報(十七日)

一區(北部) 南東の和風晴後曇
二區(東部) 南の和風晴 曇
三區(西部) 北寄の和風曇 暴時
(南部) 南東の和風曇 驟雨出
臺北地方 南東の和風晴後曇

(十七日) 淡水 滿潮 前 〇・〇〇 後 一二・一五 干潮 前 六・〇〇 後 六・二〇 / 基隆 滿潮 前 一〇・〇一 後 一一・〇〇 干潮 前 四・二五 後 四・五〇

天候回復に向ふ
颱風はプラタス島附近に

臺北測候所は十六日午前十時三十分左の如き海上警報を發表した

颱風は依然として西北西の進路を續け今朝は東經百十七度、北緯十九度四〇プラタス島南東百四十マイルの海上にあり、中心示度七百三十八ミリ程度にして時速凡そ十五マイルを以て稍西北西に進む模様である、本島は南部海上は除き大天候回復に向ふ

本島人有志が
基隆神社に奉納
廿八サンチ砲一門の
無償拂下げを受け

【基隆電話】基隆重砲兵大隊では二十八サンチ砲一門が不用となつたのでそれを民間に無償拂下げをする事となつてゐるが、市內本島人有志では之を本島人の手に拂下をうけて基隆神社に奉納すべく協議會員王琢盛氏が主唱者となり境內造の運動及拂付費二千圓の寄附の爲日下名の有志を募集中である、現在既に七名位が集つた模様であるが本島人のみの手によつて奉納が行はれる事は喜ぶべき事だと云はれてゐる

失職して
友人の物を盗む
基隆同獨身宿舍で

【基隆電話】鹿兒島縣人當時基隆天神町二ノ三九元雇傭夫某(三)は本年……昨年十二月十八日勝手に知つた獨身宿舍に遊びに行き、……友人の……を竊取した外數回に亘り同宿舍の友人の衣類等金額約二百餘圓を竊取してゐたのが

第二高女成績展 臺北第二高等女學校では十七日午後から十八日、兩日の夏期休暇中の生徒の製作、採集品を陳列して父兄に一般の觀覽に供する由

以下各官民參列、下に嚴かに慰靈祭が行はれる、慰靈祭が終るや總督府前廣場に於て在鄕軍人、各學校生徒、青訓生、青年團員などの整然たる分列式が行はれるが、外山守備隊司令官が

受禮者 として立ち、總督、軍司令官、總務長官なども參列することとなつてゐる、島民滿鐵の綜合的な蹟り「愛國號」第二十五、第二十六の兩機は翼を列ね午前八時五十分と同九時四十分の二回に亘つて市上空を旋回飛行をなすこととなつた、更に午後七時から新公園に於て行はれる「講演と映畫の夕」には十八日午後二時五十五分新に臺灣軍軍部部長として着任の石原軍參謀が

演壇に 立ち、續いて河村本社社長が野外講演をなすことと なつた
ハルビンより歸りて 臺灣軍軍部部長 石黑道臨
滿洲と臺灣 臺灣日日新報社長 河村徹

右黑軍參謀は前第十師團軍參謀長として滿洲の野に活躍した人である、尚石黑軍參謀長及び河村本社社長の講演はJFAKに於て野外中繼放送をなすこととなつたが、講演は午後八時からで午後七時から八時までは

新京か ら放送される滿洲國執政溥儀及び武藤特命全權大使からの本日中繼の放送を中繼臺北新公園に於て中繼放送をなすこととなつた

滿洲國承認の夕
東京から各地に中繼放送

滿洲國が承認されたので東京中央放送局では十六日夜「滿洲國承認の夕べ」として左記の通り政友會の鈴木總裁、民政黨の若槻總裁、國民同盟の安達、山道襄一の三氏の講演がある外鶴本芝水の琵琶、芳村伊四郎の長唄が放送される、臺北放送局でも午後六時十七分から右放送を中繼する事となつた

【大・一七】講演(東京)「滿洲國承認と國民の覺悟」 松田源治
「滿洲國承認に就ての所感」 森恪
「滿洲國の承認は日本帝國の精神と國策」 山道襄一
【七・三二】琵琶(東京)「滿洲の春」 榎本芝水
▲長唄(東京)「連獅子」芳村伊四郎 以下八時三十分以後は變更なし

新竹市での
記念行事
鄕軍が演習

【新竹電話】九月十八日の滿洲事變記念日に當り在鄕軍人新竹分會にては警察官と中學生合同の下に午後零時半から新竹公園にて演習を行ひ午後三時から公會堂にて第十回總會を開催すると

熱湯を浴びて
幼兒慘死

【新竹電話】新竹郡新山庄南埔三百八番地李阿糖の長子李三郎(二)は十四日午後四時頃コンロにかけてあつた熱湯の鍋を全身に浴び十五日午後六時死亡した

臺灣醫學會例會 十七日午後一時より臺北醫專第二教室に於て第五回例會を開催する、臺北に於ける多數の來會を望むと
一、臺灣猿の眼窠及其內容の解剖學的研究
其一 臺灣猿の眼窠に就て 今井俊武
其二 臺灣猿の眼球及涙腺 桐林茂
二、今夏臺中に侵入せるコレラ菌型に就て 窪田俊郎

現住所同上 鐵骨工 中村常四郎(三〇)
本籍地秋田縣秋田郡早口村現住所同上 コンクリート工 五十嵐龍之助(二八)
本籍地栃木縣芳賀郡清原村現住所同上 高飛職 谷正吉(三)
本籍地北海道石狩國上川郡鷹栖村現住所同上 高飛職 森鹽吉(三)
外二十五名
以上は十六日ソレゾレ賭博罪として處分された

商況 (十六日)

米況 大阪期米 東京期米 神戸期米 株式 東京短期 東京長期 大阪短期 大阪長期 各地氣溫(十五日)

專賣特許 脚氣と滋養に ベリー 全國有名藥店に販賣す

男 板倉貞次郎儀 永々病氣療養中ノ處遂ニ養生相叶ハズ十六日午前一時死去仕候間此段辱知諸彦ニ謹告候也 追テ十七日午後三時自宅出棺 昭和七年九月十六日
男 板倉貞壽 同 次敏 親戚總代 田中德長 同 津久英郎 友人總代 宇原……

東京外國語學校同窓會臺灣支部

寫眞と楽器 頭痛にノーシン 三尺ゃく 恩給 電話 痔にぢ悩む方々へ 毛髪ヘトロール

殘月譜 (282)

志乃田廸司作
清水三重三畫

殘星は瞬く（二）

行きはしに張りがあつたが、歸りは、がつかりしてしまつた恆之助である。

いや、歸るにしても、その歸る所を知らない恆之助であつた。

近江路の白い壁の民家が、恆之助の眼にはもの恋しかつた。

同志を欲へなかつた！同志――おゝ、その言葉の意味を本當に心に感じたのは本山七郎に會つてからであつた。

だが、どう考へても、所詮、彼等の同志として東西を驅け出來る自分でないことも、恆之助は、よく知つて居る。

浪人の身で、江戸の舞臺へ行くことは思ひも寄らぬことだ。

今は、もはや、酒井家とは縁の無くなつた自分と思ふ方が上い。

さう考へてくると、恆之助は何となく氣が輕くなつて來た。

新王もよし、佐幕もよし、それは、それ等の人達に任せて、平凡な生活の幸福に生きて行くと云ふ方法もある。

町人の生活がそれだ。それでもよいのだ。そこにも立派な人生があるのだ。

恆之助は、大阪を出るときから離れない子供の顏を、眼に描き續けて居るのだ。

嘉衞――さぞ、大きくなつただらう。

恆之助は、英俊殿走の當時を思ひ浮かべた。

みんな懐かしかつた。あの晩に出會つた猫三！おゝ、あれも時代に從つて新王の一つの捨石をつとめて居るのである。

あの時は、危機が明日にも迫つて居るやうに緊張した。大塚恆之助と云ふ名は何ひ口にすべくもないと決心した。

が、それから離れて行つた歳月に、その緊張が大して必要でなかつたやうな氣がする。

それに、幕府の威信は急轉直下してしまつた今日だ。

嘉衞を捨てた、あの百餘匠右衞門の家へ行つて、嘉衞に秘そかに會つたとて、大した咎はあるまい。

よし！會はう、今、會はねば一生會ふ機會はないかも知れぬ。

いーや、嘉衞に會つて、時と場合とに依つたら、俺は兩刀を捨てる、一刀流の腕を捨てる。町人になる。そして、嘉衞と暮さう。

そんな思ひが、恆之助の胸中へ根を張つて來るのだつた。

すると、あの人懐かしい幼い眼が、母なき後は、ぴたりと恆之助に添つて、何處かしら身體の一部を小さい手でじつかり掴まへながら眠るのが癖であつた、そのかわいい握力が思ひ出された。

『あの子は、きつと淋しろい、いい子になつてゐる』

吉次よりも確かに、嘉衞の方をむのうちで永年、案じて來た自分であるのを、恆之助は、はつきりと意識した。

「ね、旦那！」

三千ケ浦が、つまらなさそうに恆之助に、くつついて歩いて居た。

「いやに、默り屋になつちまつて、これぢや旅の道伴れつて訳に行かないぢやないか」

「滅！」

恆之助は、咄々夢から醒めたやうに顏をあげて云つた。

「お前、旅の道伴れのつもりで居るのかい？」

「さよ、冗談を、一寸、云つて見ただけなんですよ」

おつかない、と云つた顏付で、三千ケ浦はいそいそ機嫌を取るのだ。

すると、恆之助、三千ケ浦に收めて眼をつけた。

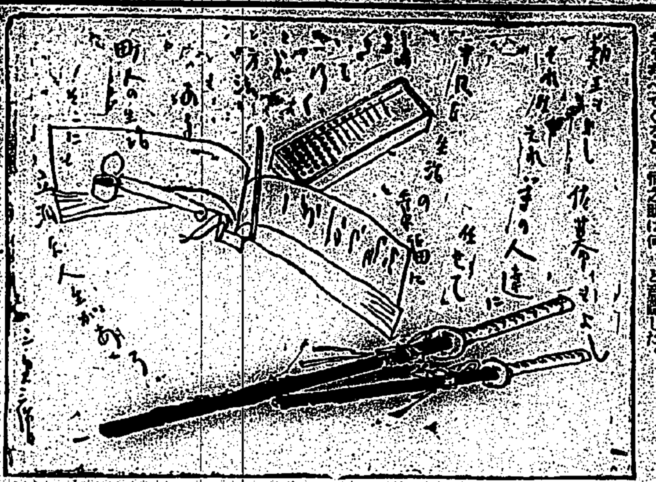

ソヴエット映畫 今秋の展望

封切迄漕ぎつけ得るか『死の家』と『一人』

袋 一平

ソヴエット聯邦における今秋のソヴエット映畫は十月革命十五周年記念祭を中心に既にはつきりと陣容が整つてゐる。これに反して日本におけるソヴエット映畫には殆ど何の見透しもないといつた方がたしかだ。悪くすると一本も市場に出ないかも知れないし、ひよつとすると大物が三、四本、一どきに躍り出るかも知れない。すこぶる非法則的でない。神様が細りといふ有様だ。正直にかういふことだけはいへる――よし、その三四本が上映されても、今春の『人生案内』以上のものを期待する事は出來ないと。『人生案内』はおエライ方々から獣視同様の眼に遭つたが、若い人々から向けられたあの熱情は日本映畫界未曾有のもの、そのソヴエット映畫にしても、これを禁壓するものをさう滅多に生みだすことは出來ない。

◇

一體『朗かなるドン』はどうなつたのか。日本字幕もつき試寫もやり、檢閲にもだしながらどこへ消えてしまつたのか。駐日ソヴエト聯邦通商代表部のお蔵の中に消えてしまつたのだ。そこに日本におけるソヴエット映畫に關する根本問題がある。官僚主義のぜうをかけ、一九の劇の先で徹義も闘限り、そのお蔵は長く我々の前に親しく晒かれる事はない。『朗かなるドン』は聯つ目かの蔵に過ぎぬ。その前には、音畫『藝術祭』が血祭りにあげられてる。『藝術祭』はソ聯邦各共和國の民族演劇音樂、舞踊等を監督イエロフエーエフが巧に編輯したもの、今秋の封切を期してゐた所が飛んでもない四角のものが秘密し、通商代表部の無責任と輸入者の抵當のうちに、これも煙となつた。批評といへば、ここにも『二つの叛逆』がある。

◇

ターゲフオンで録音された長篇藝術映畫。ソ聯邦は革命や内亂の時代を過ぎて今や社會主義建設の時期に進みつゝあるが、國内戰爭當時の赤軍勇士が、今日この反動陰謀と相闘つてその身を犠牲に供するといふ主題を取あげた相當の力作で、ヤ・ヴリノフ監督、ア・オランスキイ作曲、革命劇場のムザレフスキイ主演、七月に到着したので、秋の公開の準備をしてゐるとそれがいつの間にかハルビンに廻れ右して行つて洪水の中に漬つてゐるとの話

◇

ドストエフスキイの原作で有名な『死の家への記録』（メヨールトダイ・ドム）もやつて來た。矢張りメジラブポムフイルム社がターゲフオンで録音した約二五〇〇米の長篇、背景にペトラシエフスキイ一揆を描き、ニコライ一世のツアーの死の家――石造の牢獄との劇的描寫を描寫しやうと試みたもの、會話も少いし（全部で百三十ほど）字幕の使用法も面白い。ヴエ・フエドロフ監督、イ・クリユコフ作曲、聯藝術座のエン・フメレフが主演し、陰氣物故したコーガン教授の發聲音がある。この聲畫と、もう一つ『一人』だけは何とか努力して公開の運びに漕ぎつけ度いと思つてゐる

◇

『一人』はこの頃漸く歐米各國で騒がれだした。學校を出て戀人と同せいして人生の幸福の最初の誕立を望んでゐる可憐な女教師クジミナ嬢が、不意に嵐あらしと共に林のアルタイに赴任を命ぜられ、自分の幸福をのろつて悲しむがやがて自然と古い人生とに虐げられてゐる未開地の少年の味方となつて必死の闘爭に新しい生きがひを見出し、最後に吹雪の手で氷の雪中に埋められ、瀕死、瞬間に救はれるといふ、極めて特異な趣味豊かな内容を持つ上に、獨創的な表現手法で聞えたコヅィエフ及びトラウベルグ二人組によつて組立てられ、更に今世紀の音樂天才といはれるデ・ショスタコーヰチが親しく全篇に作曲せるもの、正に注目に値する大異色に違ひない。ソユーヅキノ・レニングラード工場の作品で、録音はショオリン式によつてゐる。以上の他に中央亞細亞・鬼怒を歌ふ美しい二巻ものゝ記録的音畫『トロウオーツ』各三巻の面白い音樂漫畫『道を擁ぎつて』と自動車道とか來てゐるが、前に言つたやうなわけで、公開の豫測はつかない（完）

北滿の大水害慘狀（その三）

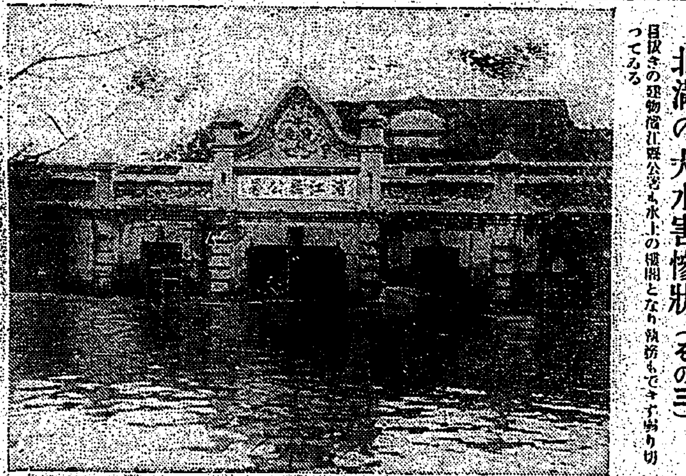

目抜きの建物濱江驛公署も水上の樓閣となり執務もできず弱り切つてゐる

滿洲事變記念日に 淺草映畫館の奉仕

―兵隊さんは無料 一般入場者は半額―

來る十八日の第三日曜はあたかも滿洲事變勃發の一周年記念日に相當し、當日はラヂオで中繼放送を行ふを始めとして各地に全國的な國民運動を起す事になつてゐるので、淺草興行組合でもこの國民運動に參加する事は既報の通りであるが、去十日理事會を開いた結果、十八日の當日は午前中の入場者に限り、組合所屬の各館に於て軍人は特に優待して無料、一般は各館共半額とする事に決定、また十九日より五日間、淺草公園劇場で靑年團道會館と陸軍省後援のもとに滿洲上海事變記念品展覽會を開催して、これを無料公開する事になつた。同十日より二十一日までは各館共一齊に日章旗を以て飾り付けをする筈である

公開欄

本欄は讀者の自由投書 中傷は不可▲行數は十五字六十行以内▲匿名にても住所氏名は別に記入の事▲取捨は係にあり

裏のない所がある？

村中生

◇ミヲ子さんの疑問に答へる積りで此れを書いた。外にも、こんな疑問を抱く人が多く居る事を想像する。吾々がこんな疑ひを起すのは本當の社會を充分理解して居ない爲めではなからうか。吾々が生を享けて社會の荒波に漂ふ様になつた事にも多くの裏が見出されるかも知れぬ。山崎照子さんの氣持にも、裏が見出される様に思へる

◇物體に影が附隨する様に、表のある所には必ず裏がある。恐らく無慾の人間の、住む所でない限りそれは望ない事だ。吾々は吾々自身の氣持の中に、表と裏の爭ひを感ずる事があるだらう。ミヲ子さんには絶對にそんな事はないと思ひますが、裏の見える人には裏は無いと思へますから、然しこんな社會に吾々が生存する以上、吾々は此の裏と云ふ點が見えない様に、氣持をマヒせしめるか又は信念を持たねばならぬ。即ち自分は表だけしか見ないし、裏の行ひもしないと云ふ信念を、裏のない所はないのだから、氣持の中から裏を除いて了へば、殺人の記事も平然と讀める様になるのだ

◇社會には追從とか詭策とか名譽等の慢性病が無關心な人も居る一方にだ。その爲めに、永久に此の病氣は消滅しないのだ。この裏も要するに病氣の一つだ社會病の、この病に犯らぬ様に注意するのはいいが、之れを過大視するのは考へものだ。吾々は信念を持たねばならぬ、自分だけは裏を作り出さぬと云ふ。信念を有するものは力强い。そして社會病の征服に努めねばならぬ

臺俚日謠

投書、句數無制限、何人も投書し得、雅名は不關係

△妾しや白菊主ぢや竹よそれを頼りに花も咲く　臺北　秀香

△水が濁ろと澄まうとまゝよ心變らぬ水の月　臺北　無常

△妾が作つた小料理なれど錢ぢや買はれぬ味がある　臺北　雲山

△妾しや御殿で鳴くきりぎりす里が戀しい宵もある　臺北　あの字

◎地味な扮裝してお縫樂銷鈴そつと訪ねる彼岸花　新莊　かしく

（評）　狙ひ處を面白く減した

講談倶樂部十月號

◆新装の講談倶樂部十月號は燈火親しむべしと許り盛り上げた內容の第一に「男伊達五六篇」がある。開際源門太郎（味津三）航煙地獄街道（李風）狂紅卿（邦三）國定忠次の失戀（悦夫）霧雨に鳴る鍔（默禪）佐々木味津三、行友李風、下村悦夫の三人男が顏を揃へたのは愉快である

少年倶樂部十月號

◇少年倶樂部十月號は『熱血冒險號』聞くからに見るからに元氣横溢たるもの、少年雜誌として素晴らしい上出來です。別錄に『日本地理學習車』といふ地理學習に便利なやうに工夫された東式大カードがついてゐる

幼年倶樂部十月號

◇大佛次郎作の『庭の少年』といふ特別讀物が、今月から人氣を呼んでゐます。幼年倶樂部の讀物としては、少し年上の方によいでせう面白いことは斷然飛切りものです

丑の刻詣りを見た話

富士十月號、接草顯つき談話には興味溢れる話がそれからそれへ出てゐる。結深い稿攫を前にして十六代目團十郎さんの話は最もきうもない。何品藝はこの外、大衆文藝小説異物讀話の千兩箱、浮世夜話『和君』等など新案の趣味記事を滿載、迚も賑かだ

かまいたち（全拾卷）

新興キネマ現代劇部東京撮影所製作映畫

東映中監督作品

原作　村上浪六
脚色　佐々 清雄

―キャスト―

平井宗兵衞……兒島三郎
鈴木屋の旦那……中村秀之助
泥棒……阪東要二郎
浪人……淺野光夫
同……岡田英久也
浪人……佐賀精一
同……岩井貞之助
大岡文之丞……梅若禮三郎
娘の露や……安田清一郎
小間使……松本靜代
同……澤村美代吉
同……森 昌子
妾おたね……環 光子
大産兵藏……阪東荻三郎

【梗概】 時は幕末德川の威も危くなつた頃だつた横行する辻斬强盗に人民は戰々恟々として一日も安穩な日とては送られなかつた その頃大産兵藏は温良な大人しい人間だつたその上彼は伊賀流の忍術をも心得てゐた、そしてそれを用ゐて屢々强盗團をこらしめるのだつたが彼の持つ技術は反つて人々をして驚歎させる事さへあれ彼を嫌はうと云ふ様な者はなく浪々の日を送るのだつた

× ×

或る夜强盗をこらしめたのが縁となり鈴木屋の娘お梅の家に出入するやうになつた、日々接し合つてゐたお梅と兵藏の間には戀さへ芽ばえて來た間もなく駈け落ちした彼等は一家をかまへたが若い兵藏の技術を知つてゐるお梅は遂に彼に道ならぬ事をすすめるのだつた

× ×

彼もお梅故にそれを拒めず。ある夜師匠平井宗兵衞の宅をそれとは知らず忍び込みそこで師匠平井宗兵衞に惡々と發見された彼は元の温良に立返り家へと戻つた、然し腕も强ひるお梅の計策に遂に脱にと出たのだつたそれを知つたお梅は怨みの餘り宗兵衞宅に火を放つた

× ×

師匠を案じる彼は急ぎ引返した吾家は道でお梅に會つたが師匠を案じる彼は驚くのあまりあやまつてお梅に傷をさせたそれからのお梅は傷つき伏すお梅の爲め惡道を歩て辻斬りに出るのだつたが遂に捕吏の知る所となり捕縛に向ふ役人達を相手にお梅と共にはかなく倒れるのだつた（十七日より芳乃館上映）

臺日案内

料金 三五錢 ……

書籍　畔見書店 文化教育會
藥種商　エナモル 各地有名藥店にあり 臺北岸本商店 電二八〇四番
人參延命水
醫院　小林醫院
料理屋　かしわ
寫眞　電四二二四 太平寫眞館
紙文房具　ちり紙類は大勉强
世帶道具　碁石碁盤
食料品　十錢辨當
履物　府中屋履物店
下宿屋　高等下宿
洋服　服地と裏地 逢坂
陶器　共榮商會
雜件　特許商標 辨理士 岸喜鑑
內地みやげには文旦
技術を生命とする店 正公時計店
まさか屋商店
大理石
スープ配達
スヰートピー
臺南市內營業案内　活動寫眞は 高島商會
自働菓子販賣機 定價金廿參圓也 金儲の親玉 杉本鐵工所
滋强飲料 カルピス

白玉ホワイトワイン
秋爽 凝る健康の美酒
絶対に着色せざる純良白葡萄酒

タバコのみの 齒磨カモス

定價十五錢 煙草小賣店にあり

資生堂石鹸
クリームのやうな泡立ち
東京 資生堂 銀座

效果百%
大阪市東成區今里町三〇九 小林藥學實驗所

ノーシン GO! 頭痛 STOP

濕布に優る
肋膜炎・咽喉痛・肩凝
中耳炎・神經痛・關節炎
打撲痛・捻挫・腰痛・乳房炎等

液狀濕布の如き不便と不快感なく適當の厚さに貼布すれば、約一晝夜その効力を保持す。從つて患者に安靜を與へ又看護者の手數を省くこと大なり。無害・無刺戟にして價格また極めて低廉なり。

發賣元 武田長兵衞商店 鹽野義商店 田邊五兵衞商店
製造元 大阪市東區道修町 二巴合名會社

安産のために ワダカルシューム
母體胎兒を保護し分娩時に安産せしむ
發賣元 大阪道修町 和田卯助商店

漢文 臺灣日日新報

議定書非監督權設定 故非保護協定 帝國政府解釋

十六日東京電。日滿議定書發表中。帝國及滿洲國間正式外交關係開始。帝國政府公表解釋如左。

議定書以滿洲國之獨立主權尊重。及領土保全。並我既得權益確保爲第一義。非列國一部所懸念之對於滿洲國外交財政。我政府欲設定監督權者。故非保護條約或保護協定。議定書之公正直截精神。乃帝國政府對滿洲國政策之根幹。帝國政府。立脚於此精神。今後與滿洲國之間所生交涉案件。排除形式主義。依友邦情誼。欲處理一切者。

又帝國政府。於滿洲國之間。設定防守關係。不獨滿鐵附屬地內。凡滿洲國領土內各地。使日本軍隊駐屯。此其原則。乃至於滿洲國到達以獨力得以防衛國家時期之措置也。

不必正式提起議論 美國政府態度

十五日華盛頓電。美國國務省。接日本政府承認滿洲國之報。對同問題。有非常興味。深甚注意。然日本承認滿洲國。不必正式提起議論。避此批評。又司對國際聯盟會議。俟敦刺爲委員長之中國調査委員報告書既上議。對於極東問題。不求何等手段。又美國政府。關滿洲問題。期與國際聯盟。特行最有密接協調。

對日提出抗議之外 傾全力於聯盟 國民政府策戰

十五日南京電。日本關滿洲國承認。國民政府外交部十六日提出對日抗議。更傾主力於聯盟。視聯盟態度如何。倡開九國條約國會議。又對日國交斷絕。東北反逆討伐令之發出之事。暫作法理的研究云。

北平男女學生激昂 欲到街頭示威行列 與巡警衝突被檢束

十五日北平電。十五日午後一時頃。日本滿洲國承認之報一傳。大學生百餘名激昂。到北京大學院。四時頃欲到街頭示威運動。與巡警衝突。巡警數名負傷。男學生五名女子學生二名被檢束。始辦解散。

軍縮委員會 德不參加 十五日開會

十五日壽府電。去十二日軍縮會議。擬定開會。議事委員會。因德國不參加。開會乃延期。結局德國參加絕望。結局德國代表不參加。十五日午前十時開會。

帝國美術院 開總會

十六日東京電。帝國美術院總會。十五日開。於上野學士院。決定如左。

一、第一部日本畫東京會員小堀新。香取新主。後任決定松林桂月氏。

一、第四部(工藝)相互出品各除鑑査。認定其出品。

一、規則改正 即無鑑査出品。爲元帝國美術院會員。及受院賞者。

一、廢從來連絡委員。置常務員。

一、委員七名。任期一年由會員中選出。爲院長諮問機關。

滿洲國承認後 國府外交部對日策 十五日各項決定

十五日南京電。滿洲國承認後對日策。國民政府外交部。十五日決定研究左記各項。

一、即時對日提出嚴重抗議。

一、關對外宣言之件。

一、九國條約調印國會議開催要求。更爲研究。

一、對日國交斷絕。作法理的研究。

中外要電

時局想非平易

滿洲國承認。齋藤首相語左。

本日武藤全權大使。與鄭國務總理。締結議定書。帝國承認滿洲國。開正式開始國交。眞可欣幸。此乃維持東洋平和。確保帝國康寧之我外交根本方針。然中國過激思想。對我國暴戾。遂生滿洲事變。卒樹立滿洲國。實行王道政治。排除舊來暗黑政治。外重信義。求和親。以此爲國是。該國當局。實行此國是。頗見眞摯。今者着々舉獨立之實。故承認之。然承認後之時局。想非平易。世間對滿洲國之成立。尙無十分認識。或對帝國公正地位。猶抱偏見。今後必生種々問題。吾人更宜自重奮勵。依滿蒙事態而啓發之。以強固決意。擁護帝國地步。最後祝滿洲國將來。而我國民。依善隣之誼。與滿洲國提携。期勿遺憾也。

或有鐵血之制壓

滿洲國承認簽印終了報到。荒木陸相。作感慨談如左。茲按簽印之報。爲日滿兩國。爲東洋平和。不勝同慶。顧此非滿洲國發祥時以來之問題。實悠久歷史所當然之事。今者於東洋天地。我大和民族太古以來之理想。卽亞細亞精神。亞細亞文化。東洋永遠平和等之確立。已服第一步。今後不可不覺悟幾多困難。日滿今後關係。國際間恐起大波紋。或有鐵血之制壓。亦未可知。既欲完畢天賦使命。而振起。當發揮日本精神。使國際間認識王道義觀念。而日滿關係。乃立脚於東洋道義之一身一體關係。日滿兩國。超越一方利害打算。兩國民不可不體得也。

中國對外宣言

國民政府。關承認問題。於對日抗議之外。十五日午後。發表左記對外宣言。

昨年九月十八日。日本軍占領奉天以來。日本對滿蒙種々不法行爲。違反聯盟規約九國條約不戰條約。破壞世界平和。此乃明白事實。中國政府。再三嚴重抗議。謂滿洲國之存在。斷然否定承認。然日本政府。今次公然正式承認。爲滿蒙獨立國家。日本暴露滿蒙侵略野心之一端。列國不爲日本僞瞞的聲明所惑。蹂躪破壞聯盟規約九國條約之明文及精神。中國政府。當喚起注意。且對日本此暴行。期待公平彈壓也。

神戶滙水強調

昨因滿洲國承認。滙水市況。正俟海外反響。今朝人氣稍强。寄付對美二十入電。美國滙水起二十仙三弗八分一賣。二十三弗四分一買。各起一波引。正午二十三弗八分三賣。二十三弗四分三買。氣配益强。

日滿兩國締約 議定書全文 握手確立東洋平和

十五日午後四時十五分東京至急電。議定書全文如左。

滿洲國依住民意志。自由成立爲獨立一國。日本國確認其事實。中華民國所有國際約定。滿洲國若得適用。宣言尊重之。日本國政府及滿洲國政府。將日滿兩國間善隣關係。永遠強固。各尊重其領土權。而爲確保東洋平和。協定如左。

一、滿洲國。將來于日滿兩國間。若不締結別段約定。于滿洲國領域內。確認尊重日本國或日本國民從來日華間條約協定。其他決定及公私契約所有一切權利々益。

二、日本國及滿洲國。締約國一方之領土及對治安一切脅威。同時確認締約國之他方安寧及存立脅威之事實。兩國共約而當國家之防衛。爲是所要日本國軍。駐市滿洲國內。

三、本議定書。自署名之日。發生效力。

本議定書。以日本文及漢文。作製各二通。若日本文本文與漢文本文。尤受解釋有異時。則依日本文本文。

爲右證據。下名各本國正當委任。受對本議定書署名簽印。

昭和七年九月十五日卽大同元年九月十五日于新京作製。

日本帝國特命全權大使 武藤信義

滿洲國國務總理 鄭孝胥

滿洲視察談補錄(其六)

臺南 黃欣氏

由北寧鐵道沿線而言。則新民屯、溝房子、錦州、興城、山海關、葫蘆島、北鎭、途中。此則中國自己之勢力範圍。而英人深有關係者也。者番滿洲事變。所激而成也。驅逐日本勢力之工作。葫蘆島築港也。然葫蘆島築港問題。固非始自今日。滿季徐世昌。爲東三省總督時。則由英美借資。計畫築港。於光緒三十四年。聘英人畔儒氏爲技師長。工事費豫定英金八十萬磅。作五年支出。宣統二年起工。適逢辛亥之變。工事中止。是時已築四百餘呎之防波堤。並自防波堤。以至連山驛鐵道七哩有半矣。第二次之築港計畫。則爲民國八年由京奉鐵道(卽北寧線)與奉天省政府合營。奉天省庫發帑五百萬。合銀一千萬元。京奉線亦撥五百萬。合銀一千萬元。任命周摩祥。爲開埠督辦赴日興工。是爲第二次之築港計畫。蓋此港一成。錦瓊之鐵道立可敷設。英美資本團。誠不能忘情於此港也。然而內亂頻年。工費支絀。民國十一年。遂不得不留爲中止。其後南京政府。與張學良妥協開始調査。以此爲大連對抗策。於一九三〇年五月一日。與荷蘭築港會社商議成立。第一期工事金額美金六百四十萬弗。由北寧鐵路局。每月支出九萬五千元充之。築港計畫。繫船岸壁預定。南北延長一千五百二十五米突。成功之日。可以繫泊一萬噸級汽船五隻。四千噸級三隻。一千噸級二隻。按以五年竣工。第二期工事。豫算工費六千萬元。繫船岸壁延長六千六百米突。繫船能力。可以容至五十五隻。噸數二十五萬七千噸。是年五月二十四日。於天津成立契約。中國代表高紀毅。荷蘭代表巴道盧斯。双方調印。七月二日於列國環視之下。舉行盛大之起工式矣。葫蘆島在錦州之西。距離三十三哩之連山驛南側。氣候溫暖。堪與大連匹敵。附近有遼西炭田北票。大凌。八達溝。新近諸炭坑。北經打通線。可以聯絡四洮洮昂。齊克諸鐵道。縱貫南北滿。吸收熱河。蒙古之物資也。此港而果成。大連大受打擊矣。投資十三億萬。樞要行見被奪。可不戰乎。(未完)

日滿兩國間簽印 爲東洋發展慶賀 中川總督感想談

帝國正式承認滿洲國。十五日。齎此報訪中川總督于官邸。總督曾爲滿鐵理事。熟悉同地實情。且臺灣與滿洲之民族的或產業上。殊有密接關係者。故對此滿面喜色。以感慨態度語左。

本日我國承認滿洲國。由根本的而言。自明治維新以來。以實際的觀之。經日清日俄兩役以後。爲帝國存立生命線。我國以滿洲之開發。及兩國之親善。爲國家重大使命。然而滿洲爲張作霖父子異念。我國雖有如是希望。而終被其蹂躙。無視我國權益。實我國民所遺憾者。斯于國運發展上。亦不勝殘念。故國民一般。憤慨張父子所爲。昨年九月十八日。爲其暴戾破壞鐵道。皇軍戰于滿洲之野。國家于茲成立。因滿洲國基礎。而本日正式承認者。爲東洋平和。爲日本發展。實不勝喜悅也。殊如我帝合在滿洲。實地目擊張父子暴戾行爲。尤深感慨。第因滿洲國正式承認。而帝國之大方針。亦得圓滿果完。權益亦承認。斯爲我國運之進展。及東洋之發展。尤堪慶賀。願謝介石氏與臺灣國。有謝介石氏賢臺灣關係者。在彼國要路。且于產業等。亦有密接關係。而世界列國。于滿洲國。有機會均等之市場。而與我國之特殊關係。相互發展而進者。信爲南國民所同切望不已也。

頭圍龜山島 築避難港 臺北州發下指定

鄭孝胥 (see above)

宜蘭郡頭圍庄。大里東方洋上龜山島。卽龜山島也。此嶼附近一帶。多出海產物。日船自北自基隆。南至蘇澳。花蓮港方面。往來不絕。故自數年前。由郡民。向臺北州陳情。請築避難港。者番得當局聽許。給下指令。頭圍庄勇躍。爲之寄附勞工。現計畫就緒。不久興工。由該島俗稱龜尾處。鑿開岩石。以便通舟航。直入內海。遇風雨不測之際。當免受難船之禍。就中漁船尤受福蔭云。

臺北氷共販 議再降價 每塊落至八十錢

臺北氷共同販賣計算所關係者。去十五日午後二時鳩集在同所內。就某降氷之侵入。協議對策。結局決定再降氷價。卽現下每塊售一圓三十錢者。降至八十錢。滿場一致。決自組合。由該組合。轉達各仲買人。又聞此番再降價原因。蓋爲暑期已過。天候漸涼。一面基隆氷。每日搬到三四車。合至店中運貨。每塊不過八十錢。爲是。共販直轄之氷組合售出量。遂減去。是以不得不降價。與之抵抗也。

告訴三警官 或誣告罪究問 州視重大問題

旣報高雄市湊町。木部藤助對警官三名。提出暴行傷害告訴于臺南檢察局。木部現入高雄醫院治療中。是因關于警官事件。一般頗注視之。現由高雄署之手。詳細調査中。結局事實相違。於是該署。或執強硬態度。開始取調誣告罪。而監督之州當局。亦視爲重大問題。由刑事課

大竹、南郭兩庄 合併於彰化街 人口有四萬六千餘

彰化郡大竹。南郭兩庄。去十五日。府報公布。定來月一日。合併于彰化街。現兩庄長以下。各忙于作七年度豫算引繼書。合併後。人口達四萬六千餘。成一大彰化街。現由街吏員。準備合併事務。其合併事務引繼。督府內務局派矢上屬。臺中州派係員二名。赴彰化街。與李街長。及補助役等。磋商事宜。又合併後。街吏員要增十二三名。現役場建物。係公共團體俱樂部。故無擴張事務室餘地。幸大竹及南郭兩庄役場。皆在街內。或利用該建物。暫以視事。

街役場狹隘 要設法新築

南郭。大竹兩庄。合併已決。本年度豫算。至來日作決算書。引繼于彰化街。而街當局。自十一月一日起。再編成新豫算案。現急著手。又李街長所談如左。現在街役場。甚形狹隘。於兩庄合併之機。宜考慮新築。然觀現在街財政狀態。到底無望。不得已宜藉起債。該敷地。按在彰化高等女學校前。陸軍用地。將來昇市時。該位置亦極佳云。

愛婦支部長 慰問入院兵

十五日馬公電。愛婦支部長平塚長官夫人一行。去十四日。赴馬公海軍病院及衞戍病院。訪問入院兵士。贈呈慰問品。十五日見學名勝古蹟。是晚搭便輪望高雄發云。

海上警報

臺北測候所。十五日午後五時二十分。紹發表海上警報。卽颱風。北緯十五度。東經百二十度。在呂宋北西部沿岸。今早因橫斷呂宋北部勢力稍衰。中

三峽保儀大夫 奉迎繞境先聲

海山郡三峽庄。依年例。于本月二十六日。到文山郡景尾內湖。恭迎保儀大夫保儀尊王。翌二十七日回峽繞境一節。本年庄致化聯合會。拉警察課三峽分室。爲計生活改善。節約諸費用起見。例年輪流庄內各部落繞境。約一箇月間。本年於保甲會議席上。改定一派出所管內爲一團。同日一齊舉行。如橫溪派出所管內。定二十

愛國號機來北 現出雄姿於上空

愛國臺灣號第二十六號機。附僚機愛國臺灣號第二十五號機。於十五日午前八時三十分。由屏東練兵場離陸。第二十五號機。內尉同乘。北訪問西部各都機。原少尉操縱。第二十六號市上空後。爲午前十一時現出雄姿於臺北市上空。同十一時十分。飛抵臺北練兵場。合參加湖口砲飛速合演習之八八偵察。第三十一第九十七兩機。計四機。銀翼相接。收藏于格納庫內云。

古中秋 各地觀月

▲臺北 去十五日夜。値古中秋。秋色平分。觀月士女。因朝來臺北測候所揭示海上警報。深慮嫦娥蹤影。或藏現於人間。及至午後七時過。幸喜天候不變。愁雲收盡。一輪皓月。高掛東天。乃各準備賞月之行。扶老携幼。杖策郊埸者尤衆。間若圓山方面。市營乘合車。且增發車體。以圖觀月客之便。臺灣神社北側園遊地。席地飛觴醉月者。大有其人。而劍潭寺裡。本島人婦女往參詣者。絡繹於途。明治橋下。則有觀月船。泛乎其間。或置肴載妓。或對月高歌。極是熱鬧。外若臺北新公園。植物園。臺北橋。觀月客。亦往來如鯽。市內則觀月自動車來去紛馳。給謳昇平之景象云。

▲新店 午後五時半。本社觀月團。一行二十餘名驅自動車。到時已過六時。則碧潭中。先有兩組。各驅小艇。來往逍遙。於是滿入爲三。直至十時半頃徘徊觀玩。月光水光。上下相映。清興酒興發之歌吟。其樂陶々。旣而上岸至大新自動車會社前。驅之返北云。

▲宜蘭 仰山吟社讀書會十五十六兩夜。假西門、王啓昌樂店。高懸文虎。歡迎騷人。其他快射云。

▲新竹 是夜天氣清朗。碧空如洗。金鏡當頭。如同白晝。新公園。有各軒音樂團。並南音歌戲劇唱等奏樂。噪耳。載觀月客之自動車。往來如織。各處嶋德祠。演劇祝賀。郊外齋堂。禪寺等處。各舉太陰星君降誕祭。雖至更闌。市上行人。絡繹不絕云。

▲臺中 夜間一輪皓當空。市民攜酒携肴。到公園幸町運動場。水源地諸勝調處。圓衆觀者甚夥。散步玩者尤夥。則公園內。有三內地人。席地而飲。因兒童欲拾其空酒矸。被川空矸投擲。遂被群衆毆打。竟無暇顧及酒肴。相率而逃。乃觀月中。一大殺風景事也云。

▲嘉義 市內各店舖。午後休業。準備賞月。比及黃昏。自中央噴水。至公園間。紅男綠女。魚貫而行。諸飲食店。豫設路店于公園。爲數盈百。當是時也。明月高照。清風徐來。內臺人士。席地歡飲一同呼快。飄々欲仙。附近道路。或吹笛。或彈琴互答。響徹雲霄。肅發社員。恭昇聖人遊街。旗亭酒肆。歌聲達旦。極盡昇平樂事。而一般婦女。或因時局。或爲結婚。聽香問卜。逆宵鬧個不了云。

自稱日本靈學士 欲高懸誇張的招牌 到臺南署大逞舌鋒

臺南市本町三丁目群英旅館。自客月來。館前則貼有臺灣靈理學會。其他關於腎治急症等。種種之揭帖。住於是中者。有所謂日本靈學士。薛安朝其人者。年二十五。係東港郡林邊庄人。旅寓該館已久。自言有驚人妙術。屍雖念症。手到病除。更能起死回生。聲勢大張。廣招病人。去十四朝。渠因欲請許准使用街道。以懸其大招牌。至臺南警察署。當道視其招牌。詳細文字語句。不特過於誇張。且有侵及醫家之處。告以難於許可。渠竟大逞舌鋒。謂被所揭文字。未曾犯及醫師法。何以不許可。至其如神妙術。問世既久。自有不可掩之事實。謂予不信者。盡可詢之東港郡兩課長及諸街民。便知究竟。臺南署以其所言。有類狂人。然於官憲之前。敢肆狂言無忌。此中或別有原因。乃爲照會於東港當局。託其調査經歷身元。並令其暫行停止施術。逮者將依法懲治之云。

二殺人犯就縛 查明餘黨 五名再捕兩名

基隆郡七堵庄東勢坑山中潛伏中之殺人犯兩名。旣見捕到。嚴査結果。査明尙有餘黨五名。乃集搜査隊約三十名。包圍山道。造十四日午後九時。縛捕首魁張金進。年三十。及林竹才。年二十六。兩名。十五日。州東刑事課長以下。爲應援往基。指揮全員。期得殘黨三名。一網打盡云。

大溪事務監査

大溪郡庶務課之事務監査。訂十四日起。四日間執行。前三日間。先由中平地方課長。檢査書類帳簿。並執務能率。最終日十四日則由郡內務部長執行本監査。並講評成績。

大屯 農倉工事

大屯郡霧峯信用購買販賣利用組合。爲經役員數次協議。決定建設農倉。以豫算一萬三千餘圓。卜地於霧峯驛對方。由八月十五日起工建設。合工場事務所。米庫。設倉等。周以煉瓦。計三百餘坪。期於十月中竣工。本年下季料能開始業務。該倉庫容積。能容七八千俵云。

將議降利

日本銀行降利後。全國銀行組合莫不隨之。霧峯信組。亦因此趨勢。本月中將召集役員。愼重協議。期於來月實行降利。現行利率。無擔保貸付。日步三錢二厘。有擔保貸付。二錢八厘。以定期貯金爲擔保之貸付。二錢五厘。以上各擬降下一厘云。

兩自動車衝突 傷二乘客

中壢郡平鎭庄英運轉手。十三日午前八時。操縱貨物自動車。自龜山駛抵桃園街大樹林之櫻貫路上。正逢由桃園驟到之乘合自動車。由陳運轉手操縱。兩車爲閃避牛車。突然間也大衝撞。致乘客中李鐵富李宗兩名。均受擦過傷。

嘉南支幹線 復舊工事 需費五十五萬

前月間之豪雨。臺南州下各處農村被害甚巨。中猶以嘉南大圳支幹線之水路爲甚。總核被害之復舊工事費。需款五十五萬圓。而此該組合雖經濟支絀。而此應急施設。勢難姑息。乃擬起債修復。故於客月杪及本月初。開常務委員會及臨時組合會。以議其事。當兩會開時。組員異口同音。俱請管理者。設法向督府要請補貼。且決議存案。蓋前日豪雨。盡可視爲天災事變處理。而組合當局。以當此財源枯竭時。如再起鉅額債項。將來營爲上。深感痛苦。況組員所論。亦爲合宜。遂如所求。將於此數日中。具案

斗六

方委例會

當街方面委員。本月例會。訂月十六日午後八時。開于街役場樓上會議室。磋商及協議事項如左。

一、關于當街唯一之惡習慣「迎土地公」防止之件。

二、公設齋盛設置之件。

三、關係風俗改良實施之件。

四、例會決議事項之交涉狀況頭末報告之件。

國講開會

當郡古坑庄山間僻地。前已開一次國語講習會。其成績頗佳。地方有志。十分熱心。希望再爲開會。故來本月十六日。開第二回國語講習。會員男十八名。女十二名。計三十名。講師乃當地方有志張紹堂氏。及保校職員充之云。

[illegible]始業式

當郡斗南公學校。爲補充卒業生實力之本年度補習教育。依同校中村校長之努力。特召集女子卒業生三十五名。于同校自九月十三日起。凡十五個日。補習國語公民裁縫等科。十三日午後一時。招待多數來賓臨席。舉始業式。

部落例會

斗六街海豐崙部落月例會。月十三日午後七時。開于同部落集會所。部落民各戶々主。全部出席。州有三宅技師及郡街關係職員臨席。協議各種事項。至午後十一時頃閉會。

嘉義

姦夫送局

郡下中埔庄竹崎三〇七番地方阿燕。年三十一。妻林氏秋。年三十。漢與同地陳淡水。年三十八姦通。上月三十一日午後十一時。在現場被方發見。姦夫逃走中。被方之弟方趙輝及友人彭阿金。斬傷二十餘處。後方提出告訴。九日。姦夫姦婦。被警察課檢擧。十三日取調淸楚。與一件書類。送交檢察局。

理髮講習

嘉義郡理髮業組合。定十七日起三日間。假警察課示範室。開講習會。出席者百餘名。課目如下。一、解剖生理大要。一、理髮術及從業員傳染病大要。一、消毒藥品及方法。一、理髮店舖之衞生法規。

農產物額

嘉義郡下。二個年間農產物。據當局調査。米三百十三萬三千六百十三圓。甘蔗百八十萬二千八圓。甘藷五十一萬千五百八十圓。果實二十三萬六千百六十九圓。蔬菜三十二萬六千五百一圓。其他四十四萬四千八百八十二圓。總生產六百三十三萬四千七百五十五圓。

臺南

煙草賣捌

臺灣煙草賣捌人。自更新後。因當局對於利益之削減。於經營上。大不吸出。賣捌者於北部地區。倡開賣捌人組合聯合之盟。提出參考案。以期稍稍減輕。其後當局以可行者。細加斟酌。擬決定准許減資及減少備存煙草數。如臺南專賣支局。旣於日昨接得本局之通牒。現方核算減資額。開該支局管下各賣捌人。約減去現資金之二成一分五厘。而在庫備存煙草約減却三分之一。第對當局煙草買受回數增加。未蒙批准。恐於資金運用上。或生阻滯云。

設收稅所

臺南州稅務課直轄之本年度前期分地租。官租。其他稅金徵收。限至來二十日繳淸。而臺南市當局。爲期納稅者便利。定自十八日起三日間。於州廳州金庫係。西市場。東市場。永樂市場。明治市場各辦事處。鹽埕北極殿等。爲臨時收稅所。

清潔日程

臺南警察署。以本年雨期。故於雨期後衞生。且各地多有被害。乃以定自十六日起至二十六日。就其轄內行臨時大淸潔。此回爲期徹底施行。希望一般市民。自發的對於必要之處。行藥品消毒。以策衞生。日程如左。十六日。錦町派出所。安平第一二保。十七日。開山町派出所。安平第三四保。十八日。錦町派出所。安平第五保。上緝身。鄕子寮。十九日。本町派出所。二十日。大宮町。南門兩派出所。二十一日新町派出所。二十二日。永樂町派出所。二十四日。明治町派出所。二十五日。福住町派出所。二十六日。鹽埕。補餘堤。竹篙厝。後甲三分子。鄕子寮一部。

人事

▲臺中市。中和旅館主人。王清秀氏。爰在市內榮町。新築住宅。擇來十七日。午後六時設宴於新居。招待各界人士。

▲高雄州稅務課陳裕釜氏令室作古。去十五日在屏東街暴

漢文 臺日案內

許章內科醫院

廣告

行旅死亡人公告

昭和七年九月十一日

臺灣日日新報

本日夕刊共十二頁

發行所 臺北市榮町 臺灣日日新報社

福運王冠景品附

高砂麥酒

購買公告 臺灣總督府內務局

行旅死亡人公告 [illegible] 水[illegible]役場

岡本醫學博士創製 水蟲の妙藥 レゾルベン (各藥店) 臺北市本町三丁目 東京 株式會社 外山商店

夜間營業開始 [illegible]食料品店 電話三三七番

諸機械取付 製作、改造、修繕 高橋電氣工作所 電話二一九一番

[illegible]醫院 京町二丁目 電話三六〇

ピアノ オルガン 河合 臺北本町 河合樂器臺灣出張所

[illegible]食料品店 臺北市老松町一丁目 電話一〇九七番

土地家屋 賣買 三昌商店 臺北市末廣町四ノ一 電話二〇一三番

[illegible]理髪館 電話二〇二番

理化學器械 理化學藥品 醫療器械 醫療用藥品 教育器具 臺北市榮町三丁目十八番地 柴垣理化學器械店 電話三〇二八番 高雄市大正町三丁目一番地 柴垣理化學器械店 高雄出張所 電話四六六番

[illegible]醫院 臺北市若竹町二丁目 電話四二一三番

壁塗料 塗装は 臺北市老松公前 Ⓢ庄司組へ 電話三八一〇番

[illegible]商店 電話二〇九〇番

香港百家利有限公司製 臺灣總代理 双環印 花露水 生髮香油(椿油に勝る) 其他化粧品各種 臺北市永樂町二丁目 神農氏藥房

◎第四三回新學期開講●普通科一ケ年●速成科六ケ月●卒業

漢學講義錄

●文章軌範●論語●日本外史●十八史略●作詩法●作文法●其他十數科目 内容見本無代進呈

帝國漢學普及會

令治水

齒痛藥

主効 △むし齒の痛み △齒の根の痛み △はしゝの痛み △神經質の疼り 忍耐より起る齒痛等

服むでスグキク ブラミン

價 二十錢、三十錢、五十錢 各藥店にあり

喀血

廣濱の臓器製強力止血劑 トロムボゲン錠

喀血の手當

一、まづ絶對安靜にする
一、精神をおちつかせて
一、トロムボゲン錠二個
一、一日三回頓服に用ふ

内服用錠劑 (一〇錠入)(二〇錠入)(五〇錠入)(一〇〇錠入)

株式會社 友田吉商店 大阪道修町 T19

廣告は宣傳の近道なり

胃腸病新藥

カーボニン

腸傳染病の豫防と食中毒に

腸内有害物病原菌を吸收排除し止瀉整腸を迅速ならしむる原因療法劑 見本文獻贈呈

和光堂

CARBONIN

サア 召上れ!!

甘味と云ひ、香氣と云ひ、これ程よい夏の飲料はありません。

◇飲み方は色々ありますが普通六七倍の冷水に薄めて召上り下さい

●頭痛にノーシン!●

各藥店 百貨店にあり

日本一の健康兒 木村幾生少年はラクトーゲン育ちです

木村幾生さん (和歌山縣箕島町)

ラクトーゲン

母乳代用育兒榮養品 世界最優秀

見よ!! 體格滿點、頭腦滿點 その育兒法を……

木村幾生少年は全國百四十萬小學兒童中から選出された日本一の優良兒で體格の優秀は無論頭腦も亦斷然優秀です。その乳兒時代は母乳不足の爲にラクトーゲンで育てられたのですが其の理想的な發育についてお母様は語る。

幾生が生れて間もなく母乳の缺陷から人工榮養で育てました、最初は牛乳やミルクを與へましたがどうも思はしくありません。それでラクトーゲンを與へる事にしましたがそれ以來極めて順調で目に見えて肥つて參りました。與へ方や分量は赤坊の體の程度に應じて加減してやりましたが幸に一度の失敗もなく立派な體格に育て上げました事はこれも全くラクトーゲンのお陰です。

木村幾生サンノ幼時

育兒に最も良い乳は

無論母乳であるが、人工榮養で最も良いものは牛乳を原料として之れを修正して母乳化したラクトーゲンに優るものはありません

お母様方は

既に御承知でもありませうが牛乳は牛の子を育てるに最も適當した様出來てゐますから之れを人間の乳兒に與へる時にはその成分を訂正しなければなりません、ラクトーゲンは此の意味から純良な牛乳を原料としその長所をとり缺點を補つて製造し、人工母乳として完全な域に逹したものであります。今世界で育兒榮養として理論的にも實績的にも全くラクトーゲン以上のものはないのであります

(見本說明書進呈)

乾卯食料品株式會社

7-9-A

臺灣各州 臺北帝國大學 總督府農事試驗場 農業部 賜御買上

ミノル式 親王號

用 ミノル式刻葉機 克 堅牢輕快 見 防御之散逸 故 一甲步約一、二石之增加

於全國農具共進會 名譽金牌受領!

(二人挽)

(發賣元) 岩倉兒弟商會 熊本市九品寺町八

(製造元) 細王舍第一工場 神奈川縣生田村

毒蟲の妙藥

蜂、毒蛇、南京蟲、ムカデ、蚊等にも是さへあれば (說明書進呈)

貳個入壹包 五拾錢 送料十包迄 弐拾七錢

鳩居堂

眼藥アドラ!

はれ目・はやり目・のぼせ目・ただれ目にしますに良く効く 20錢 30錢 50錢

高峰博士發見高貴藥アドリナリンを主藥とす 一ポンドのアドリナリンを得るためには一萬三千頭の牛の副腎を必要とされます

參昌製藥株式會社

食中毒 にダイモール(常備必携)

株式會社

中學 講義 帝國教育會出版部

大阪商船 [illegible]

臺日のラン靴と

ランシャツ—ランパンツ

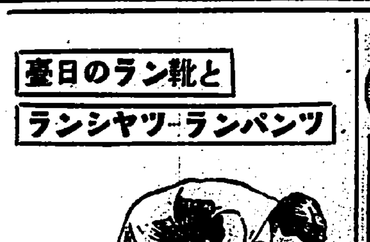

臺日運動用品部 (電話三八四・一九一六番)

[illegible] 昭和七年九月十七日 [illegible] 友人總代 [illegible]

産業組合法の改正と臺灣 實情に適應さ〻せるのが肝腎

一

政府がこの度の時局匡救對策につき自力更生の精神をモットーとして中小商者救濟には産業組合を通じ或は之れを利用して匡救の實效を擧げんとしてゐることは見逃すべからざる事實である。即ち三千萬圓の損失補償を引受けて産組中央金庫へ一億圓の資金融通を決定した事は元よりこれに關聯せる、産業組合法の大改正に見ても政府の意圖の奈邊にあるかを窺ふことが出來るのである。改正法は過般法律第三十號を以て公布され臺灣にもそのまま及ぶこととなり十四日府報に掲載された通りであるが、諸種の事情を異にする本島としては可成り考慮すべき餘地なきに非ず、督府側でも施行期日を前にして適應することを疑はぬか、改正法の根本に對し一二檢討を試みて見たい。

二

改正された要點とも見るべき所は、無限加入を認めたる點と責任限度の改正にある。即ち從來の組合法では有限責任、保證責任、無限責任の三形態が認められ自由選擇に任されたものであるが今回の改正によると、市街地信用組合、消費購買利用組合、利用事業組合等の外は總て有限責任たるを認められない、即ち總て保證責任か無限責任の孰れかに據るべき事となつたのである。この改正により組合員は組合に對し從來の出資額以上に責任を持つこととなり、それだけ組合自體の經濟的信用を增大さすことが出來る、更にこの保證責任化は拘束的な利益に止まらず、銀行や其他から融通或は物資の購入に現實に利益多かるべきは云を俟たない、まことに結構といふべく又産業組合本然の精神から云つても當然のことかも知れぬ。ただ保證責任に金額の最低限度を制定しなかつた事に聊か不徹底の感がないでない、又この改正は立法の精神からみては一貫ないのであるが實施に當つては妥協の如き、內地と違ひ有限責任主義で指導奬勵して來た殺逃の係路に顧み猶豫期間有りとは云へ全島組合の大部分が組織替の要を來し實際的に相當根大な波瀾を惹起すに至るかも知れぬ。この改正は政府當局が時局匡救融資行のために法を動かしたる出實なきや、吾人は其の點、關し本末顚倒の疑ひを抱くもので、かかる場合は寧ろ低資貸付は無限責任若くは保證責任組合に死れば貸さずといふやうな一つの發行規定を以て臨むべきであつて、殊から法律で定めることはその處は良いとして他日自縄自縛の憾ひを醸すおそれがある。

三

次に第十條の二を一條追加せられたる組別從來あいまいであつた法人の産業組合加入を特に明示實行組合産業實行組合に限り法人格を與へ加入を認め其他は認めざることとなつた點である。この團體加入を認めしめた政府の註は農事實行組合は全國に十六萬あり、而も主として貧農經營が個人としては産業組合のメンバーとなる事さへも出來ない弱者なので彼らに加入の途を開いてやり無擔保金融の救濟恩典に與らしめ樣とするにあるが、勤儉が時局匡救の對策に當つての組か現代なるだけに之れは又大いにお國の餘地がある。即ち産業組合は各個人の相互組織で各個相互の利益增進を目的とするものであるのに、玆に法人加入を許すとなると與論の法律關係を介在さす事となり複雑化するばかりである業務の如きに於ては思ひ改良組合今の所加入の方法は無いかとには背後に諸種な男想關係の動きあり、後日に至つて思はざる支障を來す慎れ亦無しとせぬ、要するに此點は産業組合の目標である區域內全戸加入の實を擧げれば何も法律の改正をまでして法人の加入を認めさす必要はないと實際的見地から非難してゐる向もある。

四

例へば政府は貧農救濟を目的として無擔保貸付を期待するであらうが組合は原則として無擔保貸付主義であるけれど事實上は名稱の上で無擔保でも擔保力確かな保證人連名への貸付であるから思ひ半ばに過ぎるといふもの、今日の産業組合の經營がすべて資農或は中大農者中心に傾きつつあることは吾人も認め苦々しく思ふ所だがそれが遺憾ながら事實、政府當局が若し貧農組合に加入さすれば貧農は救濟さるとするなら迂濶千萬といはねばならぬ、然し實際必要の前には法理論もただ一應言はすだけで反古に過ぎぬ、今日迫進せる中小商者更生には相互協同と獨立自助の精神を基調とする産業組合の擴充に俟つべきことは吾人の深く信じて疑はない所である。唯吾人が一言當路者に云ひたい所は産業組合法の如きは一般の要望に先驅されて生れた與論立法でなく當局者が先走して强く指導立法であるから責任の重大は勿論その制度の運用如何は一つに指導當局の努力如何にある。殊に本島の如き制度の方が百歩も二百歩も先進してをり、ついて來る組合員の多くは全く盲人である所では指導者の責任は愈重大である。此度の産業組合改正法の如きも臺灣の實情に適應せるや否やを調べ除外規定を設くべき必要無きものは除外規定を設くべきであつて鵜呑は許されないであらうと思ふ。

抗議書に接した場合 條理を說き蒙を啓く
我外務當局の對支態度

【東京十六日發電通】國民政府は我正式承認に對し條約違反を口實として抗議する旨發表せるも右抗議書は十六日正午までは外務省に到達せぬ我當局は右に關し左の如き態度を示してゐる

滿洲承認が如何なる國際條約にも違反しないことは帝國政府の屢次聲明した通りで滿洲國の成立は儼然たる事實で今更之を無視し又は如何ともすることを得ない支那政府がこの事實に對し之を無視し且つ條約違反として抗議するが如きは眞に條理に反することと思ふ萬一支那政府より抗議書に接したる時は勿論之に對して一々條理を說き彼の蒙を啓くのみである

國府から聯盟にも通牒
わが滿洲國の承認に對して

【南京十六日發電通】國民政府は十六日中に在ゼネバの顔代表に訓電し、日本の滿洲承認の事實とその影響を聯盟に報告し左の通牒を發せしむることとなつた

日本の滿洲國承認は聯盟規約の精神に反するのみならず前回決定したる諸決議の蹂躙なり、支那は聯盟が即時有效な措置を執られんことを要請す

華府支那公使館で 支那側の對策發表
聯盟の强力な手段を要求し 九國條約背反を闡明

【ワシントン十五日發電通】當地支那公使館では日本の滿洲國承認に關し支那側今後の態度なるものを發表した

一、聯盟に承認を法理的に無效ならしむる最も强力なる手段を執るべく要求す

一、九國條約に背反せる旨を闡明せる聲明を送り注意を喚起す

報告書審査に 日本、希望を通達
澤田公使から聯盟へ宛てて

【ゼネバ十五日發電通】聯盟帝國事務局長澤田公使は十五日聯盟事務總長ドラモンド氏に書面にて報告書審議に付き日本代表部の希望を左の如く述べ理事會議長に傳達を求めた

一、リットン報告書の審議は右報告到着後六週間經過後に開始す

一、日本政府はその期間中に報告書に對する意見書を作成し、本國より特派代表をゼネバに到達せしめ得る

◇

【ゼネバ十五日發聯合】聯盟帝國事務局長澤田節藏氏は十五日午前事務總長ドラモンド氏と會見した會見後左のコンミユニケが發表された

帝國事務局長澤田氏は本日ドラモンド事務總長と會見し一通の通牒を手交した、右はリットン報告書に對する日本政府の意見書が聯盟事務局に提出され、又日本の特派代表が政府に到達するまで報告書の公表は何なるも審議は延期されたしと要望したもので日本政府の見解によれば右はリットン報告提交の日から六週間を必要とすると

衝突の新場面を 外交上に招來か
米國消息通の觀測

【ワシントン十五日發電通】日本の滿洲國正式承認は豫期されてゐた事ではあるが一般に大した驚きを與へてゐないが、消息通は左の如く觀測してゐる

昨年九月以來日本の軍事上の支配は政治經濟領域に及び、今回の正式承認はその政策の論理的結末なるも、之に依り日本と西歐諸國及びアメリカと外交上の衝突の新場面を招來せん

尙國務省は

濟んだことで日本と議論しても無益だ

と聯盟的態度を持してゐるも、消息通は次の二點が提示さるゝと見てゐる

一、支那は滿洲獨立を日本の九國條約違反として調印國に通牒せん

一、報告書に日本を條約違反とすれば支那の既存協約回復問題起らん

承認は寧ろ至當と 伊國、日本に同情
我々は中立—某高官は語る

【ローマ十五日發聯合】日本の滿洲國承認は既に豫期されてゐた事とてイタリーでは少しも意外の感とされてゐない、一般にイタリー人は日本が滿洲國を承認するのは

避け難い所であり、日本の經濟的勢力はその過剩人口のはけ口のために市場を求めてゐるのだと看做し、更に日本がファシストイタリーと同樣で

のはけ口を求めねばならないと言ふ點を考へ合せて日本に同情の意を表してゐる、一方官邊ではまだ態度を避けてゐるが

一高官は左の如く言明した

支那紙の論說 微溫的
珍らしい現象

【上海十六日發聯合】今朝の支那各紙は日本の滿洲國承認に關し調印式の模樣を報道してゐるが論調は平穩である、各紙の論說欄でもこれに言及してゐるが何れも微溫的で、要は調停的であるのは珍らしい現象である

我々は滿洲國を「決して承認せぬ」
香港でリットン卿語る

【香港滿信員大航生發】國際聯盟支那調査委員及リットン卿、伊太利委員アルドブランヂ伯、米國委員マッコイ將軍（この將軍は夫人同伴）リットン卿秘書アスター氏、マッコイ將軍秘書ビードル氏及び書記コーク男爵の一行はガンヂー號で七日朝當地に寄港し總督官邸に憩いだのち同日夕刻新嘉坡に向つて

「出帆」したが、リットン卿は船上から先づ香港の景色をほめて曰く

わしが最初に着いたのは夜だつたが、一行中の誰かと、最初の夜景を見て香港の夜景を思ひ出す、と云ひをつたが、ナル程この島の街を夜眺めたら、どんなにか美しい事ぢやらう、とりわけ山の頂上に燦く電光は素晴しいだらうのう、夜景を充分に見る事が出來んのが殘念ぢや、何に、支那の景色が氣に入つたかて、どうして仲々觀光の餘暇なんかありはしなかつたよ其の上支那の話の

「風光」を詳細に見る事が出來なんだのは何としても殘念ぢやつた、北平には大分長い間滯在したが其の北平にしたところが、觀る物が隨分多いのに、つい病院內の生活ばかりでのう

と如何にも殘念さう、然し其の話しの中には調査團一行がどんなに多忙であり、どんなに其の使命に忠實であつたかといふことが伏めかされてゐる

報告書の內容に就いては、今何も語るを憚るのぢや、我々の作成した報告書がゼネバに

「到着」するのはこの十五日となるらう、到着と同時に聯盟當局から發表され直ちに各理事國に配布される段取りとなつとる、東京と南京でもゼネバと同時に發表される手筈になつとるので寫しを一通あて殘して來たが其の發表によつて、報告書の責任は我々はとらん、報告書は問題の解決に資するところ多大なるを確信しとる、報告書中にある我々の意見は國際聯盟當局への

「進言」に過ぎ決して日支兩國政府へ與ふべき意見ぢやない

リットン卿は言明に拘られ斷じ其他的意見へと轉向して行つた

我々は今まで滿洲國を承認してゐない、調査團としては承認してゐないといふことを明言する、我々は滿洲各地に於て調査旅行の關係から地方當局者から色々支援を受けたが、それは滿洲國といふ一獨立國家から受けた支援であるとは考へなかつた

そんな事を言つてから急にまた

「話題」を轉じ

最初我々は日支兩國の新聞が我我に可成りの迷惑を及ぼしはしないかと危惧してゐたが、遂に其の事なく極めて理解ある冷靜なる態度を持して我々を遇してくれた事を、今日、此處で感謝する、ただ諸君が報告書の內容につき熱心に質問するも、其の度每に失望させなければならぬのを氣の毒に思ふところが致し方がなからう、吉田大使からは隨分御世話になつた、顧維鈞君も亦我々のため大いに世話になつて吳れたよ

と、最后に

「香港」まで來るとホッと一息づいた樣子で、また此處を訪ひ度いと言つて「さよなら」する氣持からか、僕の樣くなつた眼ひを、其の言葉の一つ一つにこめてゐた

特命檢閱使宮殿下 愛宕に御乘艦

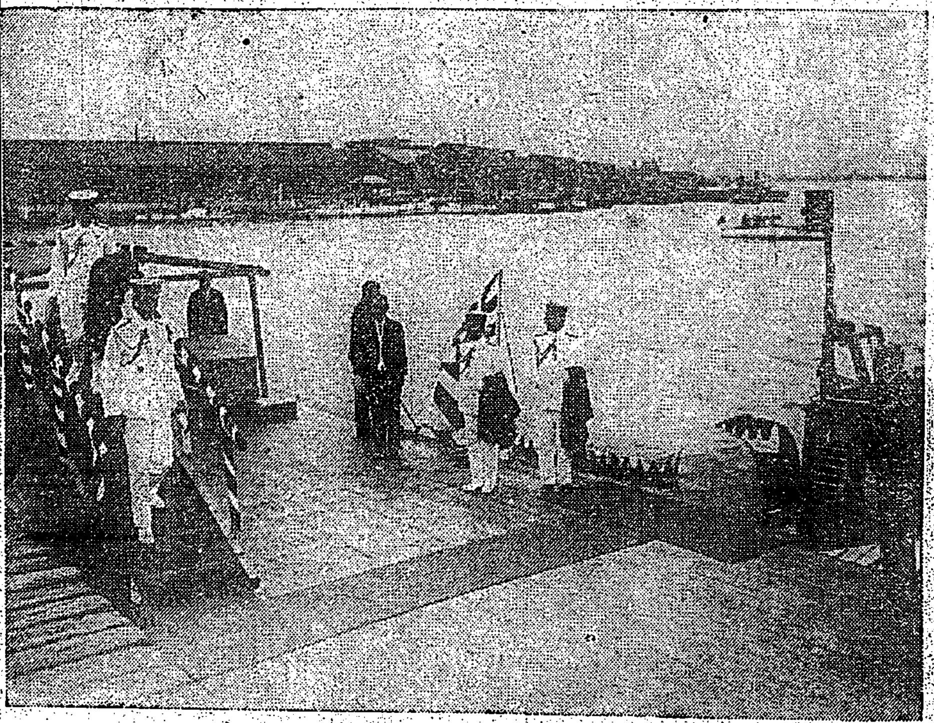

大佐鳥下の御出迎へを受けさせられ大棧橋より端艇に召され御召艦愛宕に（寫眞は築港大棧橋にて謹寫、向つて右殿下）

六甲山ホテルに御一泊遊ばされた海軍特命檢閱使伏見軍令部長宮殿下には聯合艦隊御檢閱のため十二日午後一時御下山、三時大阪築港御着、御召艦愛宕艦長佐田大佐の御出迎へを受けさせられ御乘艦遊ばされた

今後佛國の態度は 米國に傾きさう
パリでは衝動を起さず

【パリ十五日發電通】日滿議定書公表はパリでは大した衝動を與へず僅かにタン紙が穩和な批評を加へてゐる程度である、併しドイツが軍備平等權を要求し、軍縮會議不參加に決しフランスはアメリカの支持を得てその立場の維持に當らねばならぬためエリオ內閣の今後の日支紛爭に對する態度はアメリカに傾く傾向を示すに至るやも知れぬと觀測さるるに至つた

◇

【パリ十五日發聯合】日本の滿洲國承認に關しては佛國西政府はまだ批評を避けてゐるが、恐らく佛政府は獨自の行動をとるやうなことはせず、英米兩國と緊密な協調を保つて同一行動に出るものと見られ、これに關する意見發表はむしろリットン報告書發表後になすべきだとの見解を有してゐる、一方佛各紙も一般に意見の發表を控へ今後の事態の推移を注目する態度に出てゐる

帝都四萬の學生が 承認の祝賀大會
けふ午後二重橋前で

【東京十六日發電通】都下大學十三校高等學校專門學校九校中等學校六十二校、女學校六十校の男女學生四萬三千六十七名は滿洲國承認を祝し之が祝賀を兼ね過去一年に亘る皇軍の勞苦を感謝し、我人の熱誠な愛國心を表徴すべく十七日午後一時二重橋前に大會を開き一大愛國運動を行ふことになつた、陸軍文部兩省に於ても此擧に心から賛成し當日は本庄前關東軍司令官以下も出席し萬歲三唱の發聲を行ふことになつてゐる、參加各校は校旗を擁し學生は日滿兩國旗を用意した兩國小國旗を手に手に持ち式後各校代表學生は女子代表を先頭に宮城前、東京驛前、神田橋、小川町、九段の順路を經て靖國神社に參拜し國の英靈を慰め解散の豫定、四萬の青年學生の心からの祝賀會は壯觀を極むと豫想される

獨の軍備平等權 復活の意あり
ヘンダーソン氏表明

【ロンドン十五日發電通】一般軍縮會議議長ヘンダーソン氏は十六日滯在地ゼネバに歸任する事となつたが、十五日國民平和協議會に於て軍縮問題に付き演說の際ドイツの軍備平等要求を支持し左の通り述べた

余はベルサイユ條約調印國とその他の列國が相會しドイツの陸軍軍備平等權を復活せしむる意思あるを公然表明すべき事を提唱する

ヘンダーソン氏右の態度はドイツの脫退に依り軍縮會議が決裂の危機に瀕せん事を恐れ國際的共同戰線を張らんとする前提と見らる

獨政府正式に 不參加を通告

【ベルリン十五日發電通】ドイツ政府はヘンダーソン氏に對し十五日正式に不參加を通告した

上海地方は 平穩

【東京十六日發電通】上海第三艦隊司令部參謀長發十六日海軍省着電 上海は各部隊軍警戒に努めたる結果多少示威運動あるやの報ありたるも十五日は夜に入り中秋の祭行相當盛んに行はれたるのみにて何事も無く平穩に經過せり上海各地の情況は逐一報告に接せざるも概ね平穩なる見込

基隆市臨時協議會
匡救追加豫算可決

時局匡救の追加豫算及び借入金を審議する基隆市臨時協議會は既報の通り十六日午前十時より市役所三階會議室に於て開催された一同着席後議長開會を宣告をなし桑原市尹挨拶として第一回協議會以降の經過につき報告し吉岡氏の死亡に對しては市民を代表して弔辭を述べ市尹より議事日程の通告出缺者（十六名出席、一名缺席）會議規則（吉岡氏死亡）の署名者として告をなし市尹會議錄署名者を指名、吉岡氏の死亡に對しては市會を代表し吉岡氏に對しては弔意を表し議事に入つた

▲諮問第一號 昭和七年度基隆市歲入歲出追加豫算の件

桑原市尹より歲入歲出各項目（本紙既報の通り）につき詳細説明をなし一同に諮る

祝電

を發せる事を提議し市民を代表して祝電を發せる事に決した

諮問第二號 市債に關する件

▲諮問第三號 市區改正事業資金借入に關する件

…につき可決

契約

がきまれば借入…

れより午餐を共にして散會した、因みに當日出席せる協議會員は十六名は當日の午餐費全部を陸路同入院中死亡せるものの供養費、入院中のものへの御馳走、殘金を社會事業助成會に寄附する事を申し合はせた

軍縮會議の 講話御聽取
松井全權を 召されて

【東京十六日發電通】天皇陛下には十六日午後二時御休憩所に於て軍縮全權松井石根中將を召され軍縮會議に就ての御講話を一時間に亘り御聽取あらせられた

ガンヂーは 近く斷食
英政府が對策

【ロンドン十五日發聯合】目下エラウダ刑務所にあるガンヂーが二十日を期しハンストを決行するに對し英政府は本日これが措置としてガンヂーが斷食を開始すると同時に氏を刑務所より適當の場所に移し其家を訪くべからずとする措置以外の拘束を加へぬことに決定した

帝國美術院 總會開催
規則を改正

【東京十六日發電通】帝國美術院總會は十六日上野學士院に於いて開かれ左の決定を爲した

一、第一部日本畫東京側會員小堀鞆音氏の逝去に伴ふ後任は松林桂月氏に決定

一、規則の改正

一、帝國四部（工藝）に於ける相互出品は無鑑査として出品を認める

即ち無鑑査出品は帝國美術院會員たること及び院賞を受けたもの

一、從來の連絡委員を廢し常務委員を置く

一、委員を七名とし任期を一年として會員中より互選院長の諮問機關とす

貴院代表が 滿洲視察
十名を派遣

【東京十六日發電通】正式承認に伴ひ日滿の關係は益々緊密となるに就き貴族院各派では今後の日滿政策を研究するため親しく視察調査の必要を認め各派より十名を選出し滿洲に派遣することになつた、二十五日頃までに人選を了り、十月十二三日頃出發し約一ケ月間滿洲を視察し上海經由歸國の豫定

臺灣神社祭の 行事打合せ
十九日市役所で

十月二十八日の臺灣神社の例祭もアト一ケ月餘となつたので臺北市役所では十九日午後一時から市役所に於て町委員を集めことしの祭典をどうするかの行事につき具體的打合會を開催する事となつた

シナチク

滿洲國の承認といふ事は當の滿洲國では特に感激した、[illegible]

ことは世人の記憶に新なる所であ[illegible]

愈々本日からお馴染の
▼寸樂自慢の▲
「よせ鍋」と「鷄の水炊」
を始めました、何卒御贔負に……
西門町弘法寺横 電話二一四二番

32年式 流行品の新標準陳列會
凡そ流行の作源地は、世界のパリー、日本の東京、臺灣の村井商行ならざるはなし
秋冬婦人子供帽 アウテングシャツ 陳列會
婦人帽の豫約註文承りますドンナ形ドンナ色が流行かスベラシイ、モダンなシトヤカな優雅な斷然帽界を征服せんとする新流行型が店內に光つて居ります是非御高覽願上ます
秋の子供服、ベビーセット、薄毛シヤツ、タオルネマキ、旅行鞄、卓子掛、ネクタイ……其の他秋物全部荷揃ひ
32年式 ボルサリノ中折 新荷大賣出し
臺北榮町 [illegible]
電話二二一番・二三番・二三九番・[illegible]

明年三月迄貸付に 市が責を負ふ

貸付總額二十萬圓を限り 決定した臺南市救濟融資案

【臺南電話】漸く完全な實施案を練り上ぐるに至つた臺南市の中小商工業者救濟低利小額融資案の貸付方法に關する最後の打合せとして十五日午前十一時二十分より商品陳列館に臺南州より澤田產業課長、鈴木屬同く市より森市尹、三宅勸業課長、仲介機關としての市內五信用組合代表者列席の上打合せを行つたが右の內容は既報の如く融資を受くべき金額を

二十萬圓 と限定し各組合を通じ仕入れ得る事とし又その融資は仕入資金以外に流用せしめず金利は一錢八厘とし又保證については借受人以外各商工團體代表者の保證によるものであつて大體右二十萬圓の各組合に對する割當額も同時に決定するに至つた、而して市としては明年三月三十一日迄の間に貸付けたもののみに對して損失の責に任ずる筈である、尚右に關し融資を受くべき側にあつては來る十七日迄融資の申込を聽いて同案に對する態度を定めその

實施案たらしむる となる見込みだが現在の所その實施期は十月十日乃至十五日の事とならうと

財源自動車と南タク追突

◇…死傷者はない

【臺南電話】十五日午後七時十五分臺南市財源自動車商會運轉手市內錦町一の七七○○が同商會タクシー南五二一號を運轉して市內高砂町一丁目より本町に進行中大正町二丁目大阪商船支店前の通路にさしかかつた際臺南タクシーの運轉手市內錦町三ノ四四細川光二郎(二七)が同會社のタクシー南八五○號を

運轉 して臺南驛前より進行し前記南五二一號の後部車輪泥除けに追突した事件があつたが雙方とも幸ひに負傷者はなかつた、尚南五二一號は車體六ケ所破損し損害約四十圓南八五○號は損害五圓であるが雙方の營業者が協議の結果費用を折半負擔する事となつて解決した

上海歸還の陸戰隊歡迎會

十七日高雄入港の上

【高雄電話】歸航の上海陸戰隊將官六十一名と傷病兵八名を乘せた特務艦野島は內地歸還の途次十七日午前七時高雄に寄港するので官民相謀り同日正午西子灣に同隊將校將士官以上と右勇士を招じて歡迎會を開催、爾其他の兵士に對してはバナナ一斤宛を贈り西子灣婦人會館に休憩所を設け歡迎につとめる決定である

自動車事故防止の訓示

【臺中電話】臺中市內に於て屢の自動車の事故續發するので臺中署では十六日午前九時市內の自動車營業者四十餘名を署演武室に招集し自動車事故防止について松村署長から一場の訓示を與へた

女子青年國語講習會

財團法人大觀音社に於て地方國語普及及び文化向上の目的を以て女子青年國語講習會を催し松野郡の援助に依り西莊觀音、楠梓坑長外職員一同の盡力の結果目出度く講習會が開かれ去る九月十四日午後二時より當音社に於て松野郡[illegible]

秋靄朝色(郊外スケッチ)

五つの椅子を狙ひ 猛烈な逐鹿戰

北斗郡街庄長改任期迫る

北斗郡下では街庄長八名の內本月末日を以て任期滿了となるものは北斗街長陳錫典、埤頭庄長陳炎、田尾庄長林伯文、沙山庄長[illegible]、竹塘庄長[illegible]の五氏であり、後任人選に就ては既に八月下旬臺中州當局へ內申し目下中田內務部長、高水地方課長等の手に於て松尾郡守の上申した候補者の一々に付き詮衡中であるが目下の所一般の觀測では北斗街長、沙山庄長、竹塘庄長の三人の重任は動かず相違ないと噂に上つて居るが田尾庄長は全庄民より排斥を受けて居るので氏の

退任 は決定的のものの如く傳へられ其後任には同庄助役許水氏が最も有力視されて居る、尚埤頭庄長陳炎氏は阿片吸食者で時勢に適しないとて或は聯合會長張濱兩氏又は組合長の奧住才が任命されるかも知れんと噂されてゐるが一面には陳庄長は今年組合長を辭したから更に庄長留任を許される筈はないと觀測する者も相當に多いやうである

大それた女 僞金を賣る

發覺して逮捕さる

【朴子電話】十日午前十一時頃臺南州東石郡朴子街朴子の[illegible]成の兩金銀商店につき同郡太保庄のものと稱し一本島人女が金九匁價格七十四圓四十錢で賣却したが十一日に至り金銀を中分析を混合したるものなる事を發見し直ちに郡警察課に届け出で同郡警察課で犯人捜査中の所十五日朝同郡水上庄[illegible]莊邱氏月里(二三)を檢擧し目下取調べ中である

大湖郡各庄事務研究會

新竹州大湖郡各庄役場事務研究會は十二日午前九時から公會堂にて開催、州から安井屬、郡から郡守、課長各係主任出席左記事項に就き熱心に討議研究を爲し終つて山下郡守並に安井屬の訓示あり午後二時散會した

協議事項 同稅務行に關する件外五件

研究事項 寺廟指導監督に關する件外四件

指示注意事項 勸業執行に關する件外七件

臺中の競馬 十七、八日舉行

【臺中電話】臺中畜產會主催の秋季第二回競馬は十七、八兩日臺中練兵場において開催する事となつた

家屋明渡しで家主を威喝し

暴行で告訴さる

【嘉義電話】嘉義市榮町一の三八主人許氏雅及同人の夫黃良來に賃金[illegible]三名を相手取つき嘉義署に暴行の告訴を提出したがその內容は黃が許氏雅金に對し同所元東所部家屋賃料二千九百餘圓を請求訴訟中の所貢は勝訴となり去る十二日午後三時頃これが家屋明渡強制執行するため嘉義法院支部加川執達吏立會の下に

執行 を開始し同十時終つたが、右親子三人が執行現場において反抗の氣勢を取り公衆の面前に於て暴言を吐き更に貢新聞を侮辱すると揚言し最後に貢日興は

手拳 をもつて危害を加へんとしたので貢新聞は再に謝罪したがこれを極度に憤慨し告訴したものであると

優良組合視察

【嘉義電話】產業組合研究會主催にて嘉義郡下に於ける十一ケ所の產業組合より各一名宛の全島優良組合視察團を組織し嘉義郡商工主任補田氏引率の下に二十四日嘉義驛を出發する豫定である

高雄の點呼

【高雄電話】高雄市の點呼は十八、九の兩日第一小學校で行れるが點呼執行官は聯隊區司令部吉田少佐、點呼人員約三百名である

秋風颯々!!

基隆中小商工業者 救濟資料座談會

各代表者が參加討議す 市勸業課主催で

基隆市勸業課主催の中小商工業者救濟資料蒐集を目的とする座談會は既報の通り十五日午後三時十五分から市役所三階會議室に於て開催された、集るもの商和會、魚商會をはじめ理髮、手拭屋、料理屋、飲食店等に至る組合代表者十七名、冠履面に到る組合代表者[illegible]市尹挨拶を述べ赤本勸業課長より府では如何なる對策を講じつつあるか又商工業者の不況に對し內地及び政府[illegible]

臺南嘉義 に於ける低利小額金融損失補償とは如何なるものかにつき約二十分にわたつて縷々說明をなし次いで市よりの提案によつて座談に入つた

一、各組で行ひつつある救濟にて特別なるもの又は目下計畫しつつあるものあらば示されたしこの項についての主なるものを掲げれば

商和會長大倉氏 四五年前各自十錢宛を積立て互助を行ふ事にしたが一年にしてやみその後何等かの方法を講ぜんとして沙汰やみとなつてゐる

珊瑚組合西島氏 珊瑚加工材料の內地移出防止、加工場の統一利用、販賣統制の三つの項目を計畫しつつあり、これに依て基隆珊瑚の眞價をより高め得る自信がある

寫眞業呂崎氏 材料は從來大部分臺北より仰いでゐたがこれを內地より共同購入するか又は或る職員商に依頼將約するかにつき目下研究中なり、又技術の分業的統制を計畫研究の餘裕をなす一案ある

五萬圓程 の融資があれば好都合である

これには寫眞商たる吉原氏が早速口を入れて商談がどうやら纏まりかけ市がとりもつ形となる、其他土肥、吉成、大倉の諸氏より共同購入について清氏からは失業者救濟を目的とする職業的生業を提出す

刺戟を市 より與へられたし等種々の意見が出て非常に賑はつた

二、中小商工業者を現在のままで救濟する時は將來如何になるかについては大倉、吉成兩氏とも當然金融で潰れるのやむなしと答へ最後に赤本市尹より基隆で小額金融をなすものとすればその目安を何處におくべきかにつき說明を求め、更に明比氏にこの種を利用した[illegible]を述べてしきりと宣傳に努めた

三、各組合と商和會、魚商會の如き大きな團體との間に何等かの聯絡ありや否や

いづれもなしと答へ各同業組合が寄つて一つの強固たる團體となすのが

合理的で あるとの意見多く又商工會議所の必要も力說された

四、中小商工業者と銀行との關係如何、又信用組合と比較してその貸出、回收等に對する態度如何

この點ではいづれも銀行が臺北より利率を高くし預金のみ集めて充分なる貸出をなさざる態度を非難し、なかにはかつて閉鎖となつた商工銀行の市金融關係をもう一度希望するものもあり又吉原氏の如きは各銀行の營業方針の特質を述べたてて一般小資業者には銀行は特別に必要を感ぜられずと感想を述べた

五、回數をするとして先づ資料を得たいが各位の援助を求む

若市が救濟をなすものとすれば組合に於て差し當りどれ程の資金が必要なりや又組合別で共同購入をなすに適當なる商品は如何なるものかを文書で報告されたしと述べ

當然資料 が必要故各者に對しても同樣調査の上資料の送付を促がされたしとの意見を述べ今後もかくの如き會合を屢々開くつもりであると述べ最後に赤本市尹挨拶を述べて午後四時五十分散會したがまことに有意義な會合であつた

各地の觀月會

臺中 【臺中電話】十五日は恰も陰曆の名月に當つたので臺中公園水源地、明治、新富兩小學校庭、幸町運動場等市內及び市外各月見の名所には月見客で足の踏場もない程の賑はひを呈し又觀月自動車で遙く大肚のゴルフリンク、彰化八卦山上の水源地等まで遠征したものも少くなかつた

新竹 新竹の名月は午前中の曇天が晴れて月の出頃は日本晴れとなり風さへなき絶好の月見日和となつた、新公園は宵の口から賑はしい人出を見せ各方面の觀月會があり水源地では慰靈會が珍客樋口代議士を迎へて六十餘名盛んな宴を催し南寮、頭前溪、森林公園方面は自動車の往來頻繁で近年にない賑はひを見せた

埔里 【埔里電話】十五日中秋の名月は埔里地方では滿天雲なく晴れた月に觀櫻樹上に觀月會を催すもの多く日月潭工事關係者と共に非常な賑ひを見せたが一方水社の日月潭のモーターボート、丸木舟、遊覽船、裟婆思ひ〳〵に舟を出し玉島弁天に詣でて月見團子を頰張る者お月見に浮かれるもの多く湖畔の料理屋も折よく來館した増田致團長外月見客で皎々の名月を賞して深夜までさんざめいてゐた

米嵜の觀月列車 切符が賣切れる

空前の人出で一萬人に達す 歸りは雨にズブ濡れ

【花蓮港電話】初めての催しとして過日來から種々準備が進められ一般から期待されてゐた觀月會も數日來打續く降雨のため十五日午後三時頃までには十八日の晴れで延期の外なしと悲觀されてゐたが夕刻に至り雨も上り滿月の姿を見せたので催し決行となり、花火を合圖に六時頃には停車場への

觀月客 で定員一ぱい第一回目の列車で運び切れず折返し再度目の列車を出したが二回目には切符賣切となる盛況を呈したので、予想外の人出に面喰つた驛では總出で臨時停車券を發賣し此の日の切符は五千枚に達し十二輛の汽罐であつたのが十六輛に增加二回の增發を餘儀なくされた、止むを得ず徒步の觀月者は米嵜街道に塔をなす有樣で觀月の會場に當られた米嵜集落の鼓吹には角力、映畫、藝妓の

手踊等 の外カフエーや食堂其他の露店が一齊に電燈を施して觀月客を呼び流石の觀月も人波で未曾有の盛況を呈した、而して午後九時頃から流石の滿月も雲に隱れ又復降雨で觀客は列車や露店に雨を避けたが大半はズブ濡れとなり而も夜の觀衆は一萬を超えたであらうと推察された

產組大會準備打合會

【花蓮港電話】花蓮港廳では十六日午後一時から會議室で今井勸業課長各係長參集產業組合大會最後の準備打合會を開催した

點呼豫習終了

【屏東電話】屏東在鄉軍人分會では屢の點呼豫習松本大尉の指揮を受け十七日午後二時より屏東小學校講堂で點呼の豫習を行ふ

高雄種畜場で名古屋コーチンの普及を獎勵

【屏東電話】鳳山街の州立種畜場は今度飼川[illegible]として名古屋コーチンの普及を圖ることとなり、孵卵技手は屏東に出張該地の種雛擧入方につき打合をしたが同大寮畜産地でも購入しこれを十月早々孵化して本州後州下各方面へ配給する計畫である

市營住宅上棟式

【臺中電話】臺中市內新富町に建築中である臺中市營住宅は十六日午前九時から同所に官民多數を招いて上棟式を行つた

臺南州實業補習研究會開催

來る十八日新營にて

臺南州第三回實業補習學校教務研究會は來る十八日午前八時より新營公學校に於て開催の豫定であるが同日の行事として午前八時より中村助教諭の第一學年農業、田頭助教諭の第二學年實習、[illegible]地授業があり同九時より研究批評に移り宮尾教育課長の開會の挨拶、吉田同校助教諭の研究發表、同校長の授業研究發表等に次いで講演並に小批評を行ひ同十一時から諮問事項、協議事項、打合注意事項、講演等の順序で終了の筈だが出席者は各實業補習學校長、同職員及小公學校長其他七十三名の豫定である、協議事項は左の通りである

諮問

一、實業補習學校に於ける教育內容(特に資料)を一層地方化せしめ且つ實際的ならしむる爲め實施しつつある事項を述べよ

協議

一、校長獨立と共に努力せられつつある事項及びこれが結果についての御意見を承りたし(虎尾郡)

埔鹽信組事務所 十七日落成式

【臺中電話】臺中州員林郡埔鹽庄埔鹽信用組合は從來同庄役場內で組合事務をとつてゐたが今回同役場[illegible]

溪湖信組で倉庫業開始

【臺中電話】臺中州員林郡溪湖信用組合では十六日役員會を開き倉庫業を開始する事となつたが今秋の二期作に間に合ふ樣手配を進める筈

鐵線架橋起工式に竹下知事出席

【臺中電話】臺中州竹山郡鹿谷庄新高郡集集庄間の濁水溪に二ケ年繼續事業で架設する事となつた鐵線の高架橋工事起工式は來る十九日午前十時三十分新高郡集集庄鹿谷の現場において舉行する事となつたが當日の起工式には竹下知事も參列する筈

高壓鐵柱架設準備調査

【臺南電話】日月潭電力工事の進捗に伴つて之が完成後に於ける南北送電線に配電さるべき十四萬五千ボルトの特別高壓鐵柱架設準備調査として工事請負人共榮社及び太田組、古賀組その他の代表者は十五日來南の上山手方面豫定線路調査中であるが、同工事は右鐵柱及び高壓線架設の外新營郡小鹿庄新化郡山上庄に變電所を設置し臺南變電所に三萬三千ボルトの電力を引入れ、ついで臺南に至る送電線であるが同工事は明年二月に完成せしむる豫定となつてゐると

感電して昏倒 腦震盪

【臺南電話】[illegible]所生れ當時臺南市本町三の五一飲食店[illegible]方の雇人[illegible]は十六日午前一時三十分頃店の後片づけしてゐた際誤て垂れてゐた電燈のコードに觸れて感電し暈いて後方に轉倒した[illegible]

大湖

訓示傳達 大湖郡では十日午前九時役場公舍に郡員を集め山下郡守より知事會議に於ける知事の訓示傳達が行はれた

物產組合 目下地方有志によつて設立計畫中である大湖庄物產組合については出資者の人氣によりて既に四百餘名の申込者があるが物產組合設立の爲め[illegible]知らぬ向きもある模樣であるから之が周知方面に努力し少くとも六百名位の組合員を作る見込であり九月末までには創立事務を辦める由

獅潭道路 同郡縣道大湖獅潭道路は測量中の所此程終了と共に各保に區域の割當を終り九月九日から一齊に工事に着手したが郡の南部に位置する[illegible]庄でも道路改修も二、三日中に着手すべく當大湖庄前、[illegible]林間道路も近日中に着手せられる筈

六斗

古坑庄長重任 斗六郡古坑庄長吳[illegible]は本月十五日任期滿了となつたが同日付で重任の發令があつたので古坑庄民一同は喜んでゐると

柑橘栽培 斗六郡當局は柑橘を特にバレンシヤを斗六郡の特產物とすべく柑橘組合を組織して大いに努力してゐるが此程庄下各公學校に於て卒業生を召集して講習教育を行つてゐるが、此の機を利用し斗六郡技手[illegible]部氏が出張して柑橘栽培法の講習をなし且つ實地指導を行つてゐると

神社例祭 本月十五日午前八時斗六神社に於て舉行された

大湖郡學校長會議

新竹州大湖郡小公學校長會議は十二日午前十時から郡守公室にて開催され山下郡守から郡守會議に於ける知事訓示の傳達並に訓示があつて左記事項を打合せ午後四時閉會した

指示注意事項 統計事務改善刷新に關する件外六件

高雄海友會 十七日總會

【高雄電話】高雄港海友會では十七日午後五時から金毘羅で總會を開き[illegible]

新竹少年相撲大會 賑つた

九月十日から公會堂にて開催中の少年相撲指導講習は十六日終了したが十五日は午後六時から大會を開き八尾講師等の指導の下に相撲の模範試合、相撲踊、三人抜、五人抜、抜抱相撲の餘など行はれ午後九時終了したが多數父兄の來觀者があつた

臺東話題

◇…近頃臺東廳の異動で臺東廳長兼郡守[illegible]氏が花蓮港に榮轉し[illegible]職員の定員から云つても[illegible]から云つても[illegible]があるが、しかも本人はまだ三十三歲の若年だ、上手と云はれる小兒科醫らしく溫和で而も[illegible]強くない同君にとつて多少重荷かも知らぬが夫だけに張合はあらう

◇…流石に包み得ぬ喜びをたたへて[illegible]氏は語る「僕の後には[illegible]の際長だつた[illegible]さんが成るでせう、四十三の若い僕に何が判るやら[illegible]」と

◇…之と前後して臺東小學校長[illegible]

社會事業の論文募集

社會事業協會臺中支部にて

【臺中電話】臺灣社會事業協會臺中支部では今回研究論文を臺中州下在住者から募集する事となつたその題目は

一、市街庄における社會事業振興の具體的方策

二、習俗改善に關する具體的方策

右は一人で二題を應募するも差支なく締切は來る十月廿日、投稿の宛先は臺中州教育課內、賞金一等三十四人、二等二十四人、三等十四人である

幼女溺死

【嘉義電話】十五日午後一時三十分頃嘉義郡中埔庄[illegible]二五四番地の[illegible]女[illegible](三)は自宅前の埤圳に於て遊戲中誤つて埤圳に滑り込み溺死した

獵期に入る南部 小鳥が多い

九月十五日より臺南州下に於ても狩獵が解禁されたが去る十四日迄に臺南署で狩獵免狀を下付した者は五十名で昨年より二名多く五十名の中三名は網獵であるが今年の獲物の模樣は一般に鳩類のやうな小鳥が多く雉その他の大物は未だ見當らぬさうであるが大體に於て豐獵であらうと見られてゐる、尚一般の狩獵免許料は二十圓であるが網獵は十圓であると

組合設立

[illegible]

完納に努力

斗六郡當局は本期地租納入に對し完納を期すべく來る十七日より[illegible]

竹山一束

部長來郡 [illegible]

後任風評 [illegible]

女給仕採用 [illegible]

歡迎　オリムピック選手凱旋

日本ゴム製造株式會社

獨逸ベルツ博士

BELTSUGAN

新　梅毒　ベルツガン

ベルツ丸は日獨兩國皮膚梅毒科大家の意見に合致せる梅毒内服治療劑である

醫學博士 倉上由一
醫學博士 江副兼太郎
醫學博士 北井武八
醫學博士 細野吉二
醫學博士 尾形　闘

效力證明推薦

六〇六號とホフマン博士　梅毒は世界何れの國に於ても亡國病として非常に恐れられてゐるがこれ程恐れられて來た梅毒も獨逸のエーリッヒ博士に依つて六〇六號が發見されるや梅毒患者の救ひの神と崇められ醫者も患者も六〇六號さへ注射すれば梅毒は根本から治るものと信じて居た處が其後の實驗成績に依ると種々な缺點が指摘され一部では失望の聲さへ放つ樣になり同時に之が完全を期するにはベルツ丸の知き偉大なる殺菌力を有し新陳代謝の機能を旺盛ならしめ血液や淋巴液を淨化する内服藥がどうしても必要であると云はれる樣になつて來た、この事實に就いては先年大阪に開催された日本醫學大會に出席の獨逸ボン大學教授エリック・ホフマン博士も講演中に强調して醫學界に大きな波紋を起した事は有名な話である。

病勢とベルツ丸　六〇六號を二十本も三十本も試みても治らぬ患者の多いのはどう云ふ譯かと云へば注射は梅毒に犯されて二三ケ月遲くとも一年以内に行ふのが最も效果的で、一ケ年以上も經過した全身梅毒や第一期症狀のない遺傳梅毒はどうしても内服藥に依つて全身驅梅をなす事が梅毒根治の大切な條件である内服藥ベルツ丸は此原理に基いて創製された卓効藥であるから初期に注射と併用しても驚くべき効果を奏し快癒を促進し梅毒患者の七割以上が侵されると云ふ潜伏梅毒などの心配はなく極めて短日月に根本から梅毒菌スピロヘータを排除し全快するのが通例である殊にベルツ丸の偉大なる効果の認れる點は注射にて不可能とされて居る潜伏梅毒遺傳梅毒に奏効著しき事で此の事實に就ては既に醫學界の學說の一致せる處である。

ベルツ丸の適應症　ベルツ丸は永年梅毒に惱まされて何を試みても治らぬ、梅毒、骨毒、冷え毒、梅毒性リウマチス、潜伏梅毒、遺傳梅毒、梅毒性のため常に便秘したり、ニキビの様な吹出物や頑固な頭痛に惱まされ、凡ゆる内臓を犯され常に顏色蒼白く虚弱な體質等に效果が著るしいベルツ丸の服用は何等の副作用を伴はず血液や淋巴液を淨化し毒素を大小便と共に體外へ排泄して病勢を屈伏に導き全快へと向はしむる。
尙はベルツ丸服用後一應血液檢査をなす事は梅毒が完全に治つたか否かを知るに大切な事である。
本劑は梅毒、骨毒、橫痃、しつ毒、ひえ毒、せきずゐ、腦梅毒、遺傳梅毒リウマチス、婦疾の皮膚病、ニキビ、吹出物、腫物、凡て梅毒性疾患に卓効あり

藥價　十八日分 三円、卅二日分 五円、六十七日分 十円
百四十一日分 廿円、二百廿七日分（徳用）卅円
送料 内地各十五錢 海外四十七錢 代引十五錢增

東京市日本橋區濱町三丁目四〇番地
發賣元 鈴木日本製藥社
社主 鈴木清二
振替東京一〇五・電話濱花 一〇五・一〇六

全國有名藥店各デパート藥品部にあり、尙ほお求めの節は必ずベルツ丸と御指定下さい。模造品を販賣する藥店があります。

代理店　東京―玉置、大木、中田　大阪―高橋、丹平、小林、友榮、日本賣藥
京都―田中　名古屋―小林、荒川

フーッけ眞珠の肌にする！

ラブミーバニシングクリーム

美人となる機會

今使つてゐらつしやるクリームで、お美しくなれなかつたら、今度はラブミーのバニシングをお求め下さい、聰明な方は美人となる機會を決してお逃しにはなりません。

日やけを超特急で落し
眞に白い輝いた肌にし
青春の彈力のある肌を保ち
白粉ツキの無難な肌を育て
夫君のヒゲ剃りには完全な
消毒と整肌をします

定價　大 四十五錢　小 二十五錢

全國有名百貨店・化粧品店・藥店にあります

ラブミー化粧品本舖
株式會社 奧住商店
東京・大阪

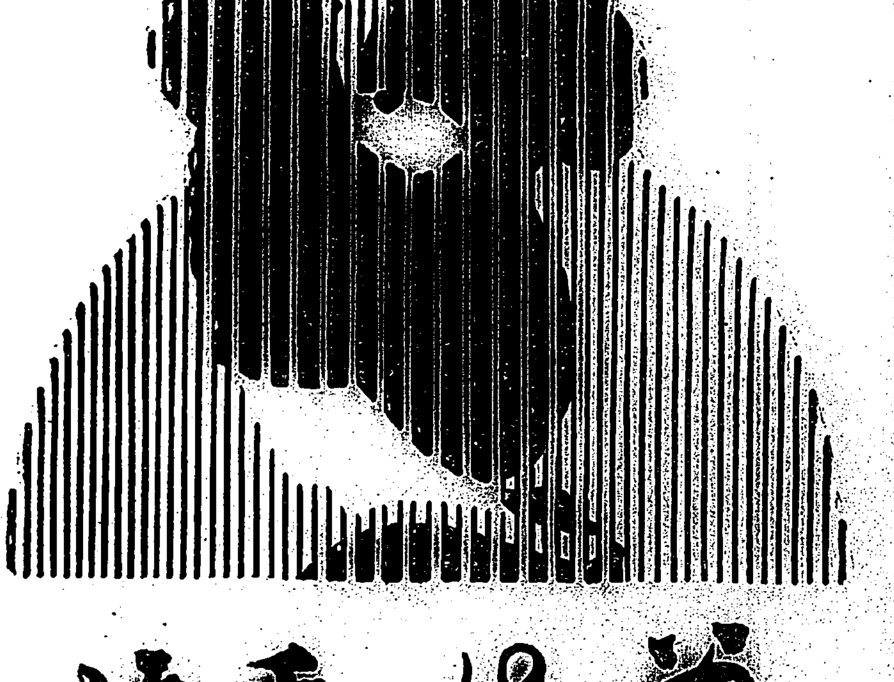

刀はゝ香油

初秋

一、毛髮の保護
營養とお手入れを

一、毛髮の營養
結髮にゐづゝ香油を

一、頭髮の黑きは
頭腦朗かに
氣分若やぐ

東京市日本橋區人形町
本舗 井筒屋香油店

ヘチマコロン

BANZAI!

戰勝に輝き
健康美に輝く
ヘチマ愛用の
選手諸君を
心から歡迎いたします

日ヤケ止めに
荒レ止めに
洗顏後に
湯上りに
お髭剃後に
お化粧下に
白粉のとき水に
お子様のお肌に

ヘチマコロン・ヘチマクリーム・本舗・東京・天野源七

取引に非常に便利な鐵道の代金引換制度
手續は簡便引換金二千圓迄の物
來月一日から實施

代金引換制實施の趣意 從來商取引上行はれて來た品代金の月末拂の如き不生産的資本の運用は生産者或は卸商人の甚だ苦痛とするところであつて少くとも現品と引換に代金を取立てることが必要である、然しながら遼隔の地に發送した商品代をその都度商人自ら取立てに行くことは到底不可能のことである、そこで鐵道が商人に代つて現品と引換に代金の取立を爲すことにすれば確實に且つ迅速にその取立てを爲し得る事は疑ひのないところであつてどんなに遼隔な地域は信用程度の不明な相手とも安んじて取引をする事が出來やうといふものである、內地及朝鮮の各鐵道では早くからこの點に着眼して代金引換制度を實施して經濟界に多大の效果を發しつつあるに鑑み鐵道部でも來る十月一日から小荷物及び貨物の代金引換制度を設けて取引兩者の利益をはかることとなつた、其の取扱ひの大要は次の如くである

取扱驛 ▲發驛 基隆、臺北、萬華、板橋、桃園、中壢、新竹、竹南、大甲、淸水、彰化、員林、田中、二水、斗六、斗南、嘉義、新營、番子田、臺南、岡山、高雄、鳳山、潮州、屏東、宜蘭、羅東、蘇澳、大稻埕、淡水、苗栗、豐原、臺中、集集、外車埕

▲着驛 局線各驛（除交東線）但し着驛內地間連帶取扱貨物も代金引換の取扱をなす

一、申込方法 託送荷物と代金との引換を鐵道に委託せんとする場合は荷物託送の際貨物は運送狀に引換金額を記入し小荷物は代金引換にすると申出ればよい

三、引渡方 配達付のものは指定の配達先で驛留のものは着驛で代金と引換に荷物を引渡す

四、受取方 鐵道で引換代金を支拂ふ時はその日時を通知し代金引換證に住所氏名を記入捺印の上荷物の發送驛に持參すればそれと引換に代金を支拂ふ

五、引換代金の支拂時間は發驛で午前八時から午後四時迄である

六、代金引換の取扱ひをする品物 小荷物も貨物も取扱ふ

七、左のものは取扱はず 危險品、貨物引換證付のもの、新聞紙、鮮魚介類動物、鮮肉、著類、其他變質腐敗し易いもの

八、手數料

引換代金額	二十圓迄	十錢
同	三十四圓迄	十三錢
同	五十四圓迄	二十錢
同	百四圓迄	二十七錢
同	百圓を超ゆるものは百圓を增す每に	十錢

引換代金額に二千圓以下で毀未積の虞のないものに限る

滿洲景氣の出現は承認後の之から？
當業者は冷靜を裝つてゐるが 既に引合增加の傾向濃厚

【大阪十六日發本社特電】滿洲國の實際の景氣はこれから發揮されるので從來期待されてゐた所の商品需要も愈々今日以後において實現するものと期待される、現に製粉、雜貨、製紡、鋼材、セメント等は逐日增加し殊に製粉、製紡、雜貨引與板等對支輸出の減退を補充しつつある有様であり、セメントも目下セメント聯合會が內部紛中で十一月以降の引合を保留しつつあり實數不明であるが、滿洲國成立當時に比し遙かに增加してゐる事は事實であり雜貨等は今後全く日本獨占の地盤となる可能性がありと認められる、又鋼材は承認後において事業の勃興を見るに至ればこれが需要は金額的には勿論數量としてもおそらく他商品を凌ぐものとされる、かかる狀態であるため當業者は一般に極めて冷靜な態度を示してゐるがこれを要するに再三の期待はづれにこりた結果であり承認後の滿洲國の情勢次第では商品界に所謂滿洲景氣が實現するものと期待されてをり、各業界の空氣も可成明るいものがある

花蓮港廳下豐田村の一部

大阪糖取の業務規定變更

【大阪十六日發本社特電】大阪砂糖取引所では十五日午後三時から商議員會を開催定款及び業務規程變更の件を協議左の如く決定した定款第十九條の身許保證金二萬圓を一萬五千圓とする件、業務規程四十六條第二項の預置本證據金二萬圓までの差入免除を一萬五千圓に、六十四條爪哇糖受渡の場合はサイト・イン・ボイスに淡糖年度末明記の事、尚定款變更の件は來る二十一日午後三時から會員總會を開いてこれを審議する筈である

對米爲替安で烏龍茶況旺盛
包種茶はサッパリ

大稻埕に於けるウーロン茶の取引は引續き旺盛を極めてゐるがこの結果茶商公會茶檢查所も賑ふ盛況を呈してゐる、去る十五日までのウーロン茶檢查高は十五萬三千五箱で前年より約一萬箱の買付增加を示してゐる、一方包種茶は佛領印度シャム、新嘉坡等が蘭州茶の競爭で陽張り振はなく唯だ爪哇方面への輸出のみとなつたので買付頗る振はず既に秋茶の出廻期となつたけれどもまだ買付けを行はず芽茶を持て餘してゐる狀態であるので檢查高も十五日までに十萬九十八箱に過ぎず、前年同期の檢查高十八萬三千二百三十四箱に比すれば正に八萬三千一百三十六箱の減少となつてゐる、而してウーロン茶が前記の如く好成績を呈してゐるのは對米爲替相場の安値で米國に於ける販賣が有利であるのと包種茶の不況によるものでこの調子ならば二十萬箱を突破するは將來だに容れないところとなつて來た

中研での選穀器試驗

中央研究所農業部では十七日午前十時から同部に於て特製の選穀器を應用し死米其他の所謂シーナを除けの試驗を行ふこととなつたが關係方面から係員の出席ある筈

輸出はせずに產糖調節で押通す
帝糖の七、八年期と八、九年期の植付狀況

帝糖製糖は七、八年期に於て甘蔗七十五萬擔を目標として蔗作の大縮小を行ひ同時に原料代の低減を斷行したが、八、九年期に於ては米價の狀勢と農民側の意向に鑑み耕作比準、割增金交付、買收制度を復活し蔗作獎勵

百萬擔…を目標として蔗作の獎勵を行ふことになつた、八、九年期の作付豫定面積は六千八百九十七甲にして之を工場別にすれば

臺中及潭子	五、二〇〇甲
新竹	六八一
竹南	一、〇一六
計	六、八九七

臺中及潭子では七、八年期に於て蔗作の大縮小に伴ひ會社の直營農場以外は水田、畑共新植を中止し專ら株出のみに止め早植は畑のみに行ひ直營農場の水田には經濟的な補作甘蔗（二期米の收穫一ケ月前に甘蔗を間作するもの）を主として植付け多少新植をなす程度であつたが八、九年期は臺中及潭子の作付を增加し殊に補作甘蔗は直營農場に千二百甲、勸誘蔗園に三百五十六甲植ゑることになつた補作甘蔗は同社の考案した特殊の方法に依り甲當十八萬斤の收穫あり

普通植…の新植甲當十四萬斤に比すれば別に肥料を多く要することなくして四萬斤卽ち二割以上の增收を得るのであるから蔗農としても喜んで之に傾き會社も亦之に力瘤を入れるに至つたものである、本年の天候は一月の降霜と云ひ七月の豪雨、八月初の暴雨と云ひ兎角一方に偏し易く必ずしも順調とは云へないが採收區域が大肚山の以東にあつて水田多く又補作甘蔗の畑が多いだけに霜害は殆どなく又八月初の豪雨も比較的勾配のある同社區域にはさしたる

被害を…與へず唯だ一部に浸水蔗園があつたのと十四五甲の蔗園に倒伏を見たのみで流失埋沒等は全然なく風は土地柄極めて尠かつたので第一回收穫豫想と

總督府で直接に信用組合不時監査

總督府では州、郡と連絡をとり信用組合の不時監査を行ふこととなり其の第二回が殖產局商工課小畑川、川口兩屬ら中心となり、坊寮屏東の兩地に於て實施した、其の內容は比較的良好で屏東信用組合の如きは內部の統制が缺しいため會計事務上には大なる缺陷がなく十三日夜を以て監査を終つた尚今後も引續き農村信用組合の不時監査を適宜行ふ計畫である

三移民村匡救治水事業の內容
工事著手は十一月頃から

（中）

三移民村の治水事業は多年の懸案が解決されるのであるから村民の喜びは非常なものではあるが之と同時に村民には非常な惱みが伴ふのである、卽ち今回の治水事業費約三十四萬圓は總

工事費 の七割に相當する補助金であつて總額の三割に相當する約十四萬七千圓は地元農村の負擔となるからである、村有財產を有たぬ各移民村では直接民衆が負擔せねばならぬ、農村の負擔せねばならない三割の工費割合を見ると

吉野村	五五、二〇〇圓
豐田村	五一、二〇〇圓
林田村	四〇、五〇〇圓

となり一戶當り平均二百圓から三百圓程度の

負擔金 となる、しかるに昨今の情況では到底一戶當りの負擔に堪へる力を有つてゐない、地元農家に負擔力ないとせば如何にして夥多の負擔を免除又は輕減するかといふ結果となるがこれに就ては臺灣當局に於て極力研究中であるがその結果が果して農村の負擔と合致するか何らかに入いに疑問視せられてゐる、それに移住民の大體の方針と各移民村の期待せる施工方針とには相當大きな開きが存在してゐるからである

農村に 取つてはこの際借金して治水事業を完成しても將來借金のために苦しむ結果となつては折角の農村匡救事業の根本方針に抵觸するのみでなく匡救事業が窮民事業化しては困るとの叫びもある位で農村の負擔を免除又は輕減する方法としては從來土木事業が殺到して同業者の競爭入札が猛烈となつた傾向があるので見返工費に剩餘金が少し捻出されれば農村の負擔を免れることになり又は非常に輕減されるであらうから其他は農民自から土工人夫となり之等の

勞賃で 適當に農村の負擔金を捻出しやうとの方針であるらしい、しかし競爭入札の結果が餘程殺到とならないまでも剩餘金が生じなかつた場合には農村負擔の免除又は輕減ははからない、かくの如き不確實な經濟が的にならないとせば結局村民の勞力出資の提供に依つて解決する外ないがこの勞力すら提供し得ない窮民に對して如何に負擔せしむるか又

農民の 勞力提供にも耕作の閑繁期に限りあるとせば施工に對する勞力、需給に齟齬せしめずに濟れもあるであらう、しかし今井局長の立場としてはこの非常時に際して農村に負擔させられないといふ方針であるからその成行には注目されてゐる

艋舺信用組合の恒例總會騷動……
委託狀問題から總退場 遂に流會となる

開會前より一騷動か豫想されてゐた艋舺信用組合の臨時總會は十六日午前定刻より一時間と四十分遲れて十時四十分より萬華世界館に開催、組合員總數八百二十四名の中出席者百四十名、委任狀共二百九十三名、宮田州勸業課長、小池州產業主事、中村市勸業課長、平田產組協會主事、北州市部主事に臨席、野務理事陳其祭氏立て開會を宣し、組合長黃金生氏開會の辭を述べて議長席に就いて議事に入り蕗理事が明役となり承認及決議事項

一、定款變更の件

二、退職役員に退職慰勞金贈呈する件

三、第十二回通常總會に於て決議したる土地購入の件を取消する件

四、土地購入の件

の中第一の定款變更の件を議題に上し總代會に關する定款變更案に就き一應の說明を加へて賛否を求むるや、二、三の組合員が交々立つて定款變更案を中心に色々と質問を發して反對の意思表示をなし、就中陳飛龍氏は非常な熱弁を振つて絕對反對を唱へ否條を哀含會議に至りても尚ほ一致する所なく議事は陳務務理事が採決を主張して容れられ採決するに及ぶや組合員の中に委任狀を採決範圍より除外することを主張するものあり是に對し小池主事、宮田課長交々立

委任狀を無視すれば出席者は三分の一に達しなくなるから總會は成立して居ないこととなり採決しても非合法的であるから效力がない

と注意を與へ、一驗、役、組合員の中更に委任狀を入れても役員に委任したるもの及び白紙委任狀は除外すべしと主張する者あり、是に對し陳務務理事の何理事者權陳有財氏依然として立ち白紙委任狀の不可及び役員の公私的資格を說いて會員の參考に供し、次いで議長が起立して、委任狀の有效なることを述べるや議場は喧騷を極め議長立て合法的に採決することを希望し、議長立て述べて採決を希望したるや、會員相次いで起ち紛々と場外へ流れ出るもの僅かに四名、結局採決不能となつて總會は流れた、時午後一時五十分、尚ほ總會は改めて開くこととなつて居り、期日は未定ではあるが今月中には開催するものと見られて居る

今年は案外…薹豐作（內地）か？
茲暫くの天候が强弱分岐點

九月に入つてから高氣壓と低氣壓との中間谷になつた內地は連日の降雨到る處に被害を見せてゐるが米にとつても好影響とは云はれない、二百二十日も平穩無事とはなつてゐたもの氣壓の谷は一向に動かず低天候不順降雨は續いてゐるので漸く相場に織込れるやうになつてきた、卽ち十月の好照込で政府の作柄豫想も稻良と發表された如く內地の稻作は分蘖發育共に頗る良好で誰れが見ても豐年疑ひなしの感を抱かせ爲に自米豐作人氣に支配されてどうも頗の頭を惡はせてゐたが九月の天候は風を受けなければ決して順調とは言へず殊に多少霜冷を伴ひ作況れは昨年より十日以上と言はれるに至つた從つて今年の葉の出來は素晴しいものであるがどうも豐年になるのではないかとの疑念濃厚となりつつある現狀で、此の儘で以て推移するならば早稻には大したことはないとしても中稻、晚稻となるに因り斯次結實に惡影響は免れない形勢にある、このことはそろそろ出廻期に入つた北國新米が其の出廻りしからざることを以て市場共に芳しからず人の神經を刺戟しつつあるのである、今一つ北國筋の農人案外惡るしは今年は可成の良作と言はれてゐるだけに期待を裏切るものであるが之は金肥不足を證明するものではないかとされ、さすれば全國的に此の懸念はあへ預けで益々强るだけに農年として强氣筋を力づけつつあるやうである、更に向茲一週間の天候に重大な真の强弱分岐となる所であらう（十三日東京發）

在庫に現はれた景況

【大阪十六日發本社特電】日本介商協會調查、八月末現在全國在庫高は五億五千六百三十六萬一千四百七千圓を增加してゐるが、更にこれを現內閣の成立したる當時卽ち七月末と比較すれば僅かに六千三百四千圓を減少してゐるに過ぎぬ、この事實は昨年同期より本年上半期に亙つて行はれた思惑輸入が如何に大きく而してこれに大量の輸入貨物が內地の需要不振により依然として消化難に陷り堆れ狀態にあることを現はしてゐる、各商品について八月末現在を五月末に比すると在庫高減少の主要なるものは季節的關係によるものの米、洋毛等內地の消費增加によるもの砂糖類、輸出の好調によるものゴム製品、金物製品等、在庫高の增加したるものの中生絲は夏引荷遲期のため又綿花は五、六月頃內地紡績の買付が入荷した結果である、爲替暴落に刺戟された輸出の好況による影響は輸出品か大部分國內金融を經由せぬため餘りこの在庫高に現はれて來ない

商況（十六日）

米況

臺中米價（十六日） 蓬萊米六、五五錢 丸糯七、〇〇錢 在來米八、五〇錢 長糯六、一〇錢 出來高蓬萊米一三、七〇四袋【臺中電話】

臺米現物相場（基隆高雄渡 米穀商調べ）前日對比

南部一期在來米	五、五五	五安
北部一期蓬萊米	六、九〇	五安
中部一期蓬萊米	六、〇〇	五安
南部一期蓬萊米	六、一〇〇	三安
北部一期丸糯米	六、一〇〇	八安
南部長糯米	六、一七〇	二安

基隆在庫米（十六日現在）（正米市場調查）

一期蓬萊米 七五、二〇三袋

滿洲國で農產物見本市 帝農主催で

【大阪十六日發本社電】滿洲國の發展と共に我農產物に對する需要は漸次擴大するものと見られるので帝國農會はこれが販路擴張策につき準備中であつたが、その第一着手として十一月頃大連、奉天、新京、ハルピンの四都市において見本市を開催する事となつた出品農產物は蔬菜、果實、農產加工品等多種多樣である

一、二期蓬萊白米 二、四六四 / 一、二期丸糯白米 五、二九九 / 一期長糯米 一、三五八 / 一、二期在來白米 四六二 / 合計 八四、七九六 / 到著米 九三車（一〇九八噸）

高雄在庫米（十六日現在）（正米市場調查） 一期蓬萊米 二〇、三八一袋 / 一期丸糯米 八六三 / 一期在來米 一三、二二二

正米市況（前場） ▲一期蓬萊米 當限 六、四六 中限 六、五四 先限 六、五五 ▲一期丸糯米 五三 各限不申

正米市況（後場） ▲一期蓬萊米 當限 六、四二 中限 六、五〇 先限 六、五一 四三 四八 四九 ▲一期丸糯米 各限不申

▲一期蓬萊米 昨後場小堅く保合の氣先其後天候小惡期米小甘く保合外材料淨に見送り多く當限六、四六錢と三丁安一本に二十一車中限は六、五四錢と昨前場に比し二丁安に而り五三錢と小甘く止め三十六車先限は六、五五錢と三丁安一本に三十二車 ▲一期丸糯米 相變らず氣乘薄く各限共出來不申に前場を終る

▲一期蓬萊米 前場小甘き氣先強擴く良期米不味に小弱く當限六、四二錢と四丁安に而り四三錢と止め五十五車中限は六、五〇錢と四丁安に而り四八錢と押したが利喰ひに四九錢と止め出來高三十八車先限は六、五一錢と四丁安に而り出來高二十五車 ▲一期丸糯米 相變らず氣乘薄く各限共出來不申に後場を終る

大阪期米 ▲後場 節 當 中 先（一節～六節 各限相場）

東京期米 ▲後場

神戶期米 ▲後場

堂島兩建控除前場

主なる手振り

堂島前場主なる手筋

堂島兩建控除俵合

堂島米況前場【大阪十六日發電通】昨後場の氣先今朝は鎭上の關兒過と株式不昧に當中小堅きも先は朝鮮筋東京筋目先筋買に海外地場筋賣の爲に四五十錢と小甘く寄り二三五十一錢と下押し跡買物弱く四十六錢と結び安方氣薄商に五十錢みに保合東京安を受け小口賣

堂島米況後場【大阪十六日發電通】後場は手掛り待に氣乘薄く地場亦々閑に垂込む筋海岸買ひ二十三圓三十七錢と上げ海商內に同十錢と氣重くその儘引けて大引、本日の出來高一六八、九〇〇石

物殆出し引前四十六錢から四十錢と押し結局四十二錢と無氣力に引けた

各地期米引跡氣配 大阪 東京 神戶

株式

東京短期 ▲後場

東京長期

大阪短期 ▲後場

大阪長期

穀肥

東京銀行賣株

シカゴ小麥

大連特產

絲況

大阪綿絲

大阪棉花

橫濱生絲

砂糖

大阪現物

爪哇

大阪淸算

公債

東京國債

銀塊

爲替

外國爲替相場

神戶日米爲替

神戶市中相場

神戶豆粕

靑物卸相場表（十六日）（臺北市中央市場調）

魚類卸相場表（十六日）（臺北市中央市場調）

臺北 大阪屋商店 期米綿絲 株式 仲買

ラヂオ欄

今日の番組

J・F・A・K　九月十七日(土)

午前の部

【六・〇〇】朝の體操△ラヂオ體操△今日のお天氣のお知らせ臺北測候所發表
【八・〇〇】全國氣象通報(東京)
【九・三〇】家庭百科問答△鰯及萬年青(をもと)を内地より移植してよいか△神佛におまいりするときは
【一〇・一〇】家庭料理獻立△ギシキ豆腐△キスの酢物
【一一・〇〇】日用品小賣値段 臺北市西門市場發表、臺南市西市場發表
【一二・五九】正午の時報△氣象通報(臺北のみ)臺北測候所發表

午後の部

【〇・一〇】放送局日報ニュース
【〇・二〇】晝間娛樂時間レコード 浪花節新内一、不斷櫻下總士藏(宗吾住家の段)二、鬼怒川物語(累身賣の段)富士松長門太夫
【一・〇〇】氣象通報(臺南のみ)臺南測候所發表

夜間の部

【六・三〇】子供の時間 童話「日本の兵隊さんはなぜ強いか」佐藤豊次
【七・〇〇】趣味の尺八講座第六講 佐藤晴美
【七・三〇】ラヂオ風景(東京)(臺北のみ)未定
【七・三〇】筑前琵琶(臺南のみ)蛤田旭翠
【八・〇五】端唄(臺南のみ)一、ほれて通ふ二、書き送る 唄成功 三味線豆千代
【八・二〇】端唄(臺南のみ)一、かき送る 唄成功 三味線豆千代
【八・三〇】滿洲よりの特別講演
【八・四五】筑前琵琶「蛤・鯛の渡」大塚旭海
【九・〇五】流行歌「明治時代」解說宮島龍駒、唄六平
【九・三〇】時報、氣象通報(臺北のみ)臺北測候所發表△日日ニュース(臺北のみ)放送局編輯ニュース(臺南のみ)臺南新報ニュース(臺南のみ)△宗教告知事項、明日のプログラム發表

特別講演

—滿洲より中繼—【午後八時三十一分】

題未定　滿洲國總務長官　駒井德三

滿洲國の日本人官吏として最高の要職にあつて滿洲國の建設に偉大なる貢獻を盡しつゝある駒井長官の御話の中繼である

筑前琵琶

【午後八時四十五分】(臺北)

▲蛤・鯛河の渡　大塚旭海

臺北の筑前琵琶界の第一人者である大塚旭海師の久し振りの演奏である。出し物も珍らしいものの一つ

端唄(臺南のみ)

【午後八時五分】

唄　金　園
三味線　豆　千　代

一、草も寢しづむ夜半から、枕ひとつに明けかねて、起きて窓

二、夢

ちらす、また月おもひ、若は四人なら知らで浮む、心ばかりが、ニ三囘のもと

花と蝶に、露に心を問うたれば、ツイとそれてひらひら、マア顔になつて見やしやんせ、さうしたところが夢ぢやぞえ、蝶々蝶に、花にこゝろを問うたれば、サツと散つてひらひら、マア花になつて見やしやんせ、さうしたところが、夢じやぞえ

◇

一、ほれて通ふ

唄　成　功
三味線　豆　千　代

惚れて通ふに、何こはからう、こよひも逢はうと、闇の夜みちをただ一人、先やさほどにも思やせぬに、こちやのぼりつめエエ山と越えてあひに行く、どうした縁であの人に、每晩逢うたらうれしかろ、ササどうりや探はれるえんぢやぞら、じれつたいよ

二、書き送る

書き送る、わが手ながらも、うらやまし、戀しき人の見るとおもへばはづかしく、うそもまことの命毛に、ちかひしことの判じもの、またいく夜のきぬぎぬに、人目のせきの明烏

童話　日本の兵隊さんはなぜ強いか

【午後六時三十分】

佐藤豊次

みなさんは日本の兵隊さんが戰爭をして負けたといふ話を聞いた事がありますか。日清日露の戰爭でも、又近くは滿洲事變や上海事變などでも、日本の兵隊さんは、肉彈三勇士の樣なえらい兵隊さんが出て必ず勝つでせう。なぜ日本の兵隊さんは強いのでせうか。今晩のお話はお馴染の佐藤豊治さんが軍服で(佐藤さんは今は兵隊さんです)お話になります

がら一つ一つにいいのどを聽かさうといふ趣向である。今晩は其の第一回に當るもので明治時代の主なものを、はじめから御披露する仕組みである

流行歌(臺北)

【午後九時五分】

△明治時代

解說—宮島龍駒
唄　　六平

流行歌といふものはその時代の社會相の反影で、昔を懷しんで見ると實に愉快なものである。其の方面には詳しい宮島龍駒氏がその變遷と曲調等に付いて解說をしながら臺北藝妓中の老妓で粹れた喉の六平さんが昔を想ひかへした

晝間娛樂時間【午後零時二十分】(臺北のみ)

▲新內　一、不斷櫻下總土藏(宗吾住家の段)　富士松長門太夫

これは嘉永年間に鶴賀加賀太夫が富士松魯中と改めた時、第太夫から分とつて新內にしたものである。題材は三百二十九ケ村の總代となつて江戸の藩邸へ內訴に赴いた佐倉宗吾が、燃ゆる如く球が燃えないので、愈々身命を賭して直訴する事に決し雪の降る中を妻子に暇乞ひの爲め一目顔を見に歸つた、宗吾が宗吾の家に辿りついた時、宗吾の妻子は宗吾が處刑されると云ふのに拒んで死なば諸共と縋るのを振り切つて行くまでを示すといふ筋である

二、鬼怒川物語(累身賣りの段)

仙臺侯のお抱力士絹川谷藏が故鄕へ歸つて百姓與右衞門となり、昭中で主君の爲めに手にかけて殺した吉原の遊女高尾の妹累を女房に貰つたが高尾の祟りで美女の累が一夜の內に化物の樣な醜婦となつてしまふ。後に此の累が鬼怒川に身を投げやうと家を拔け出す可憐な所作の段である

▲節倹におまゐりするときは

趣味の尺八講座

▼第六講　佐藤晴美
【午後七時より】(臺北)

家庭百科問答

【午前九時三十分】(臺北)

▲鰯及萬年青(をもと)を內地から移植してよいか

家庭料理獻立

【午前十時十分】(臺北)　荒木屋食堂發表

△ぎしき豆腐

豆腐	二丁
人參	一本
青切昆布	少々
山葵	少々
椎茸	中四個
風、砂糖、味の素	

△鱚(きす)の酢物

鱚	六十匁
胡瓜	一本
玉子黄味	一個分
蓮根のちくわ	二本
酢、鹽、砂糖	

日本海外協會が海外移民花嫁探し

東北凶作地方の飢に迫る農村の處女に呼びかける

【午前九時三十分】(臺北)

日本婦人海外協會では花嫁難に困つてゐる海外移住の青年達に東北凶作地方の飢に迫る農村娘を振り向けたらよからうと云ふので松平俊子會長を始め前田副會長が東北地方へ宣傳旅行に出かけることになつた、既に豫定されてゐる分は米山、山形で講演會、映畫會、座談會を用ゐること、協會ではこの成績如何によつては移民花嫁ホームを作つて一定の心得を授け、更に進んでブラジルに花嫁候補者收容の家を建て、今は許されてゐない婦人の單獨渡航移住にも乘り出さうと言つてゐる

簡單に出來るしみの拔き方

〜最も汚し易い垢とインキ〜

垢のシミ、インキのシミは多くの人が度々作る所ですが、今この汚點を手輕に除去する方法を述べて見ませう

垢のシミ　熱い御飯を汚點の部分に包んで揉みます。御飯ない時は泥餅を食べる小麥粉、腐へば、駒鳥、眼白、椰白等の粉に米糖を加へ、それをよく水で捏ねて汚りつけ約十分間位して後揉めば大概なのは落ちます

インキのシミ　赤色のインキなどは醫藥性染料のローダミンの如きもので製したのでありますが、これは一握りを一合の水に煮出して洗ひますと直ぐにとれます。もし取れない時は市販の雙氧水、または色合がこれを許したならば稀薄なアムモニア水で處理し、つぎに水、吸ひ取紙、こてで仕上げをすると宜しい。紫色のインキは玉子の白味や牛乳でもとれます。若し取れにくい時は赤色のインキと同樣にすればよろしい

泰東書道院　第三回展開催

十一月廿四日より十二月

東久邇宮殿下を總裁に奉戴せる泰東書道院に於ては斯道の普及向上とその民衆化を圖るため第三回展覽會を來る十一月二十四日より十二月五日まで上野公園東京府美術館に於て開催する事に決し廣く一般の出品を希望して居る出品物の受付は十一月十二日開始、詳細は(郵券二錢封入)東京市日本橋區江戸橋三丁目三番地同院へ申し込めば規程其他を送ると

畫家、風景、作品

川島氏の個展を評す

鳴亭生

日本の洋畫壇に獨特の地步を築いて來た川島理一郎氏の新作作品三十餘點を掲げて第一に感じたことは前回の臺北での個展作品とカラリ變つて來たこと、第二は年齡や經驗やに基づく「老成振り」の著しく眼につくこと、而も雕塑美と現在の作品とを一貫してゐる作者の天分であり個性である「畫ひ」と「氣品」とか畫面に依然として溢れてゐること等々である

×　×

川島氏の畫家としての天分中で記者は此の第三の點ひや氣品を容易に他の作家に求められぬものとして一番好き且つ貴いものと考へてゐる。そして其の作例として小品ではあるが「トレド市を望いた戰作を擧げたい。「トレド小路」「トレド遠望」もよいが「トレド小路」其二を最も多く推賞したい。あの落着いた空や屋の色、あの陰み、あのガッチリさ而も其の面に滲む柔かさ、ロマンチックな異い雰々、凡そ此の畫家がもつ天分は此の小品の中に最もよく顯現してゐる

×　×

川島氏もトレドの風景は氣に入つたらしく可なり多く畫いてゐる畫家の好いた風景には其の畫家の本當の天分や技術がはつきりと描き出されるものでトレド風景だけをよつて見てゆくと此の畫家の現地は自然に明確に解かれるやうに思はれる。裸婦は此の畫家としては珍らしいものであり興味をもつて見いたらしいが、ポーズや色調が聊か大同小異であるので畫家の眼には飛躍させた思はせたやうだ

×　×

追加出品として朝鮮の作品が七點四點特別出品の下畫があるが、朝鮮の作では「牡丹畫の秋」が图ぬけて佳い。畫く風景が畫家の心の奧底まで透徹してゐるやうなのは川來るぇる自然に添ひらしく生くなるものである

川島氏に自分でも、從年の森に寫生の末に囚はれずして色の飛調や筆ち付きに留意し「自分自身の繪」を畫くことに專念してゐると言つてゐるが、恐らく最近の畫風の變化は其のためであらう。藝術家は何時も自分を畫き自己を描くべきで其の點で勿論結構に相違ない。が唯然し藝術家でも一般の藝術家でも我に迎り我に卽する絲索「小我堀」を突き上げるこの小我に生涯甘んずる者は所謂小成で終らねばならぬ。大成を期する爲めには時に此の小我を打破し、次ぎ次ぎに自己の藝術革命を遂げて行かねばならない。川島氏の今後の畫家としてのコースにも此の用意あることを希望し、あの藝術の深ひや柔か味の情緒に發展してゆくやうありたい(臺日樓上にて十八日まで)

曙光(107)

生方敏郎作
中野修二畫

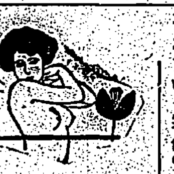

デマが飛ぶ(二)

翌日、春田の姉は綾物を午前中だけして弟子たちをかへし、そして午後には丁度學校が退けて歸つて來た廣子を連れて、宮比町の町子の家を訪れたのだつた。

取次に、玄關へは、町子の姉の美枝子が出た。

「あら、まあ、お珍らしい。さあ何卒。廣子ちゃん、よくいらつしやいましたわね。」

「どうも御無沙汰しました。町子ちゃんは？」

と、姉は挨拶の後、すぐに町子のことを訊いた。

「はあ、家に居りますの。さあ、何卒。」

と、いつて、美枝子は先に立ち中廊下を拔けて、まつすぐ奥の六疊へ案內した。

そこには、蒲團が敷いてあり、町子が臥せつてゐ、枕頭には藥瓶をのせた丸盆が置いてあつた。

「町ちやん、春田先生のお姉さまが、いらしつてよ。」

と、聲をかけた。

町子は入口とは反對の、床の間の方を向いて、うと〳〵してゐたが、美枝子の聲がかすかに耳に入ると、靜かに身體をうごかし、寢返りを打ち、亂れた髮の頭を、少し持ち上げるやうにして、入口の方を見た。

「あら、お姉さま……廣子ちゃんも……よくいらつしやいましたわねえ……。」

春田の姉は、美枝子が座蒲團を取りに次の間へいつてる間に、はやくも町子の枕元へ來て坐つた。

「まあ、町子ちゃん、しばらく。御病氣ですつて？」

「えゝ、もう、先達てから……でも、もう宜しいんですの。」

と、云ひつつ町子は片手ついて蒲團の上に起き上り、立つて蒲團から出やうとした。春田の姉はそれを見て。

「まあ、そのままにしてゐらつしやいよ。別に改まつたお客さんぢやないんだから。」

と、その肩を押へた。

「でも、お姉さま、起きれば起きてゐられますの。」

「でも、そのままになさいよ。」

「私、お姉さまがいらしつたら、元氣が出て來て、起きてみたくなりましたわ。」

さういつて、町子はたうとう起きてしまひ、蒲團を自分で片寄せやうとした時、白絣の座蒲團を持つて入つて來た美枝子は、それを春田の姉にすすめて置いて、すぐ立つて美枝子の蒲團に手をかけた。

「姉さん、もう、それを押入れへしまつた方がいいわ。そして一寸此部屋をお掃除してね。」

「えゝ、いつそ、さうした方がいいわ。」

春田の姉に、そのままにと止められたが、町子が頼まれたつた間に、美枝子は[illegible]

私たちちつとも知らずにゐたものだから、お見舞にも上らないで、ほんたうにすみませんでした。」

話しながら春田の姉が見ると、町子の目には淚がたまつてゐた。

春田の姉も手傳つて、蒲團や人形浮物など枕元に取り散らしてあるものを片付け、手早く掃除した。町子は亂れた髮を兩手で掻き上げながら。

「お姉さまのお家も、皆さん、お變りなくつて？」

と訊いた。春田の姉は、久しぶりで聞いたこの聲までが、澄江のそれとは違ひ、懷しくて嬉しかつた。

「ありがたう。皆丈夫で居りますけども……。」

と、云ひかけて、後を濁し。

「町ちゃんがいらつしやらないもんだから、此頃は家が淋まらなくつて仕樣がありませんの。」

「私も每日淋しかつたんですのよお姉さま。」

「ほんとに、惡い時、病氣しましたわね。お風邪ですの？」

「感風邪だつたのを、こじらして仕舞ひましたの……高い熱が幾日もつゞくと思つたら、いつの間にか肺炎になつたものですから、長びいちまつて……折角父が旅から歸つたんですけど、お芝居へも何處へも行けずにしまひましたわ。」

「ひどい目にお會ひでしたのね。

萬なかだち

求職一件一回　金四錢、金貳拾錢
其他一回　金四七拾錢
名刺　倍額

女事務員　本人阅歷書持參十八日午前中本町四日本石油臺北販賣店營業部

吳服に經驗ある者至急傭入れ臺北市表町一ノ四　加賀吳服店

女中入用　年廿歲より卅五歲迄手家小手傳尼正直勤勉和洋臺上北門町一三　磯部方

電話賈買並に商品債券買入臺北地區三六二六合資會社三成社

二家　庭教師、補習小公中學生相手家庭教師不問住込可　臺北、大正町四ノ二七電話一〇三一　森方帝大生

貸家　若松町二ノ二二階貸し榮町電一八三六　大倉分店

貸家　南住町一四棟六、六、六、四半、四半、二電話一八〇七　山野

貸家　大正町幼稚園前一戶建貸家し水道電燈八疊八六二三間(貸)西拾以大正町二條入口平田

土地付賣家　本町目拔の場所以利用賃の大富市場電三七〇〇赤阪商會

美粧院に流久出所入門 [illegible]　電八四四

急性慢性　腸胃カタルにヘルプ

下痢腹痛が氣持よく癒る

腸胃の病原治療には權威第一のヘルプ

胃に消化機能の調節を依頼するのみならず、下痢、腹痛、腸瓦斯、嘔吐等の病原カタルを消退し、食慾を進め營養を增すヘルプ獨特の非凡な効力は、服用者に言ふべからざる爽快と元氣を與へます。

ヘルプが斷然他と比類なき名聲と賣行きを維持する所以は單に名醫(宮內省御用)柏村醫學博士處方としての權威ばかりではなく、幾十百萬實驗者の推奬する的確な效果のためである、

〈ヘルプ主効〉
・食ひ過ぎ・飲み過ぎ・食中毒・水あたり・寢冷え・冷え腹等から起る
▼下痢▼腹痛▼鼓腸▼消化不良▼腸カタル▼胃カタルを治す

定價　二十錢、三十錢、五十錢、一圓、三圓、六圓

本舖 東京 仲村欣天堂

秋の夜長の電燈にも

晝間と變らぬ美しさ　如何にも冴え〴〵とした明るい美しさの　サーワ白粉なのです

分子微細で被覆力は三倍　濃淡自在の個性化粧が苦も無く出來て　汗に崩れず又粉が浮かないのです

入浴利用の忍び化粧

肌の荒れないミツワ石鹸で洗れをさつぱりと落してから、サーワの液粉か固煉を指で溶いて、指先で丁度マッサーヂする樣に一面に擦込むのです。分子が細かいから擦込む樣に肌に附付きます。それが乾いた所で水か微溫湯で浮いた白粉を洗す。と、ホンノリと表皮からの白い美しさに忍び化粧の效果が、此白粉ですと全く自然に現はれて來ます。經濟的ですから安心して之が出來るのです。

チタニウムを主劑に特殊の成分を配合せる
三木元子女史創製
サーワ白粉
生々と鮮明な化粧の出來る
新時代の新美粧料です

新製品發賣
サーワ固煉白粉(白・肌色)各金三十五錢
サーワ水白粉(白・肌・濃肌)各金三十錢
サーワ粉白粉(白・肌・濃肌)各金二十錢
サーワ固形白粉 パフ付(白・肌色)各金十錢
(內地以外は關税運賃を加ふ)

新刊小形本「白粉の常識」御申越次第進呈

ミツワ石鹸本舖 丸見屋商店 東京・兩國(日本橋吉川町)

罪の恐しさに震へる 大逆の犯人李奉昌

特別公判は午後五時に閉廷

判決言渡は今月末か來月初め

【東京十六日發電通】公判僅かに六分にして傍聽禁止となつた櫻田門外の大逆罪の被告李奉昌(三二)に係る大審院の特別裁判は十六日午前より引續き不公開の儘午後一時再開和仁裁判長より被告の罪狀の訊問あつた後矢追檢事の論告、林檢事總長の求刑あつた模樣だが午後三時十分一先づ休憩、次で辯論となり鵜澤總明博士立つて被告のため四十分に亙り辯護、山口辯護士よりも同樣辯論ありさしもの大事件と謂はれた大逆犯人の公判も午後五時無事閉廷した。この公判中自己の罪狀の恐しさに震へてゐた犯人は終始うなだれて悔悟の狀著しく手に採つた數珠をちやんと膝の上に揃へ全く神妙であつた、百數十名の警官陣も何事もなく公判終了したのでほつとして安堵の色を浮べてゐる尙判決言渡は本月末又は來月初めとなる見込である

撫順に匪賊襲來 邦人七名を殺傷

事務所、宿舍に放火

【大連十六日發電通】滿鐵本社着電に依れば十六日午前零時半匪賊約二千の大刀會匪襲來し、東鄕坑、楊柏堡、老虎臺各採炭所に放火し、事務所、宿舍、社宅等に放火し撫順採炭所長以下邦人七名を殺傷して四時退却した

【奉天十六日發聯合】匪賊の一部は十六日朝撫順を襲撃し、採炭所長以下襲撃にあつて四名殺害された

西藏軍は既に廣大な地域獲得

國境の高地で交戰中

【南京十六日發聯合】去る三月二十三日西藏軍青海侵攻に端を發し、以來青海軍との間に支那本部と西藏の國境にある海拔一萬五千呎以上の高地を爭つて交戰中であるが、今日までに西藏軍は甘肅省の約半分に當る程の地域を獲得した

大演習の仕組

十一月九日から六日間

【東京十六日發電通】本年度陸軍特別大演習の仕組は極秘とされてゐるが概要は次の如くである

十一月九日 南軍は奈良縣郡山方面に、北軍は京都市伏見宇治方面に集結し午後統監部より兩軍司令官に一般方略が手交さる

同十日 午前八時頃より作戰行動を開始し

同十一日 (第一日)前夜來攻撃の大勢で進軍中の兩軍は午前十一時頃奈良平野で遭遇戰の後午後二時休戰、南軍は堺市に退却夜半に至り之を偵知し北軍は猛烈な追撃に入る

同十二日 (第二日)北軍追撃進行

同十三日 (第三日)拂曉を期し北軍は大阪南方陣地を占領する南軍に對し總攻撃を加へ南軍も一擧大勢を挽回すべく猛烈に應戰勝負決せざるに先立ち八時頃演習中止午後一時より講評

同十四日 全隊觀兵式、御賜餐

大演習職員

【東京十六日發電通】十六日午前九時半閑院參謀總長宮殿下には宮中に參內の上大演習職員に關し左の如く上奏、御裁可あらせられた

△北軍司令官 大將 南 次郎
參謀長 少將 今井 清
△南軍司令官 中將 本庄 繁
參謀長 少將 宇佐美興屋
△統監部幕僚 中將 眞崎甚三郎
少將 西尾 壽造
△特務機關長 少將 梅津美治郎
△審判官 中將 畑 俊六
同 牛島 貞雄
同 吉岡 顯作
少將 廣瀨 猛
同 淺田 禮三
同 香月 淸司
同 武藤 一彥
同 蓮沼 蕃

(閑院參謀總長宮殿下は審判長となる)

兩軍の編成

【東京十六日發電通】大演習兩軍編成左の如し

南軍司令官 中將 本庄 繁
第四師團師團長 中將 寺內 壽一
第五師團同 同 二宮 治重
北軍司令官 大將 南 次郎
第三師團師團長 中將 若山善太郎
第十六師團同 同 山本 鶴一
特設第三十一師團

北の外南軍に特設旅團各一旅團、第一乃至第七の飛行聯隊、騎兵第四旅團、野重砲第一旅團、高射砲第一聯隊、鐵道第一、二聯隊、電信第一聯隊、戰車隊參加の昭和時代未曾有の大規模なる大演習を行ふ譯である

シベリア線の旅行は危險

英外務省發表

【ロンドン十五日發電通】イギリス外務省は最近ハルビン附近の匪賊蹶起に付き十五日一般に左の警告を發した

現下の滿洲の情勢に鑑み旅行者はハルビン經由シベリア線に依る旅行の危險を冒さぬ方が得策である

臺北市の婦人講座

けふ開催

臺北市主催の第五回婦人講座は十七日午後一時半から女子職業學校で片山博士の講演があるが同博士は滿洲事變として長く滿洲に居住し滿洲國承認の折でもあり既報題目を變更して「滿洲はどんな所か」と題して講演を試ふこととなつた、尙當日は目下來臺中の斯界の一人者呂井中吉氏が「孝女秋色」「正直の徳」といふ二題につき口演することになつてゐる

日芬陸上競技入場式

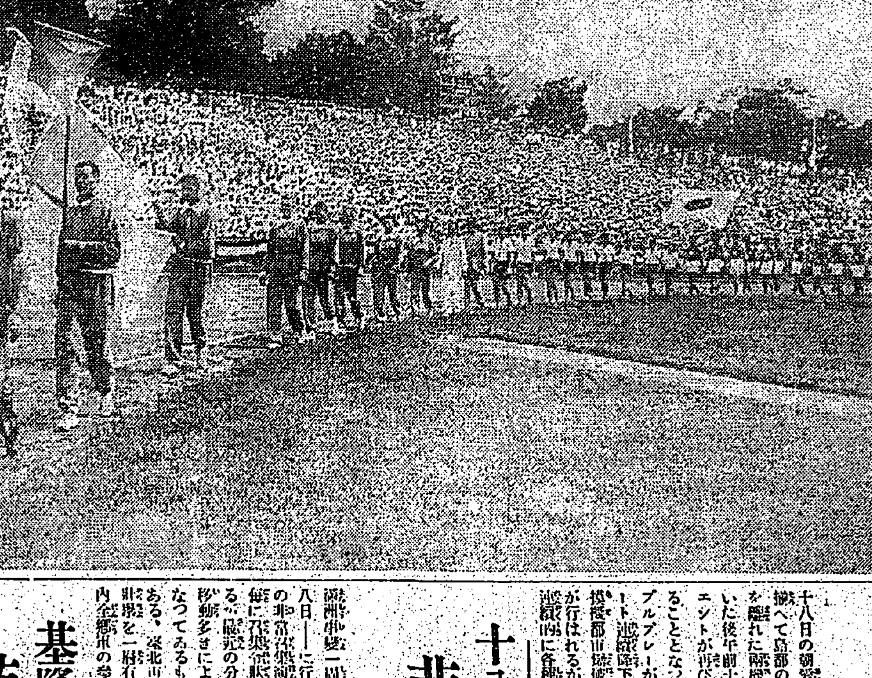

フインランドの精銳七選手を迎へ我オリムピック代表選手の歡迎を兼ねた日芬國際陸上競技大會は十日午後一時第一日の幕を開いた(寫眞は其の入場式、先頭旗手(眼鏡)は槍投の世界的覇者ヤルヴィネン選手)

職業戰線潛行記(三五)

K記者

遊び手がなくて上つたりの料亭

その代り夜の倶樂部は大賑やか

日月潭の工事場から(6)

山の上に角起しは、餘り氣の利いた話ではない。假設にも氣の利かない役人が私の外にモ一人ゐた。臺北の鮨の先生なんださうである「此の鮨屋に暇を與げて……」の先生が山起し、は一寸變であるが、恐れはかうである

× ×

耕爲鉱の電力發電所事務所では石井獨大を欲め晩が、好きなのかそれとも好きになりたいのか。

兇に角月に一度臺北から深山まで出張させられる「此の浦風」の先生を司馬按に招じて百兩相の服を重べて苦しい盃をしぼる際の來する事になつてゐる。此の談のおさらひで交通杜絕の前夜行はれたのだから「此の浦風」の先生こそ御災難である

× ×

御災難二人男、朝から晩迄退屈である。同じ退屈な時間は過ごしても、甄が身を助けて談の先生は「此の時雨節」など、うなつて退屈の默退に奏功して御座る。共に行くと能なしの新聞記者程不便な者はない

五月雨や頭も頭もものの本と言ふ句があるが、そのものの本も手に入らず、時化模樣の猛雨にベソをかいてゐるのでは全く興醒めである。それに較さへあれば「此の時雨節」である。御當人は至つて朗からしいが百萬ベンの「此の時雨節」には新聞記者全くタチタチのカタチである。かうなると古典藝術も趣味もあつたものではない一大に吹はれて消えうせろ」である

× ×

御難二人男も夜になると急に元氣になる。夜は倶樂部が大繁昌だからである。事務所の幹部、幹部見習ひ連中は夕食がすむとこぞつて倶樂部で娛樂の時を過ごす、玉突、圍碁、將棋、麻雀その思ひ思ひに愉さを惜しなつかしい好敵手を求むるのである

× ×

私は聞いた事がある。日本人の海外發展には必ず娘子軍を伴ふ。後藤部隊とも言ふべき娘子が殷賑を極めれば、其の土地の日本移民は成功するし娘子軍が衰亡すれば何時の間にか移民は影をひそめてしまふところが英國人は僻へ二人であらうと三人であらうと、海外到る處に散在して、而も退屈せず永續的に居住してゐる。此の事情は卽ち英國人は倶樂部生活をエンジョイして健全な生活をなし日本人はただ表面的な歡樂に依つて一時的に無聊を慰藉しやうとする根本的な相違に支配されてゐるからである。兎に角今後の日本人は倶樂部生活の訓練を得る事に從つて健全な生活を樂み、海外發展に永續性を添ふべきである

× ×

私の提唱する大先輩の言葉であるが、司馬按の發電事務所の連中は私の提唱する大先輩の希望に近い生活を營んでゐる。倶樂部生活の面倒が圍碁や玉突きや麻雀だ、と私は言はうとするのではない、も少し根本的な心持ちを指さすのである

× ×

倶樂部生活のお陰で司馬按の連中は酒に溺ざかり、結婚を忘れてゐる忘れてはゐない迄も縁遠に附へる心持ちを持ち續けてゐる。然しながらエンヂニヤーだつて人の子である（惡く思ふなよ！）たまには魚油迄一風のタクシーを飛ばす事もある。特に師立當時は其の度々激しかつたと言ふが彼等に言ふのである「金の賦を生む雞は大切に育てて永生きさせなければならない習だ」と、それだのに設備は行きとどかず女は居ず、酒さえも滿足でないのにお金だけはベラボーに要求する。一度遊んでコリないやつは餘程どうかしてゐる。とも言ほすのである。そこで「同じ金を費ふのであるならば內地に歸つてから生かして使ふより能率的に消費する」心持ちになつてゐる。そして最後に

「私達は內地の深刻な不景氣を見て歸つて來た、かう言ふ時代に無意味な浪費がされやうかつてんだ」と斷を暗くするのである

× ×

是れを聞いて改めて酒油の街を見れば、新築に建ちカフエーは生れ、朝鮮樓は殘つてはゐるが「譲り店」のはられたカフエー建築を中止した形跡が、雨にたたかれて、木の香の新しいバラツク街に佗しい衰微をひきまくしてゐる (つづく)

基隆市內大賑ひ

飛砲連合演習と城隍廟祭で

【基隆電話】十六日朝雨模樣にも拘はらず臺北より屏東飛行隊の二機基隆に飛來、本紙發號通行演習を行つたが、地上では朝日町の城隍廟の祭典行はれ市內は大賑ひであつた

救療御下賜金の分配高決定

拓相參內して伏奏

【東京十六日發電通】曩に天皇陛下より御下賜の植民地救療御下賜金十萬圓の使途に付き永井拓相は聖旨に副ふべく植民地當局と協議の結果、朝鮮七萬五千圓、臺灣一萬四千圓、關東廳三千圓、樺太七千圓、南洋一千圓に分配し、之と同額を各植民地官廳にて加へ施療巡回診療をなし聖旨に對ふるに決したので、永井拓相は十六日午後一時半宮中に參內陛下に拜謁右の旨伏奏するところあつた

慰靈祭と參列團體の位置

十八日午前九時より執行される滿洲事變戰歿者慰靈祭に於ける參列各團體の所定位置は祭壇に向つて右から(順序)軍隊在鄕軍人、警官消防組、青年團、少年團、總督府文官、武官、民間參列、帝大、高等商業、高校、一師、二師、一中、二中、商業、工業、商工、女子高等學院、一女、二女、三女、女子職業、第二師、附屬小公學校、小學校、公學校、消防組、銀行會社、町內團體、一般參列、婦人團體の順であるが參加人員は一萬を突破し當日の盛況が想はれる更に當日は式後を經へて分列行進を起すと盛觀目を驚らしめることであらう

特務艦野島基隆に向ふ

【馬公特電十六日發】特務艦野島は十六日午後九時基隆に向け出港した

銅貨二千餘枚を寄附

出征軍人の家族に上げてくれと

滿洲國が晴れて承認された日に

奇特なる清掃人夫

【東京十六日發本社特電】十五日午前十時東京市外蕨町役場へ人夫風の男が蕨の町役場に銅貨二千百九十八枚を入れて「今日の滿洲國承認を機會にお國の爲に働いた方々の困つてゐる家族に差上げたいと思ひますから」と差出した、右は市外蕨町一二三一同町町役場清掃人夫鈴木某一郎(三三)で妻と子供三人に妹二人の七人暮しの赤貧の中から昭和四年九月十四日から本年九月十四日まで三ヶ年の間毎日二錢宛貯金して何日かは世のために用立てたいと心懸けてゐたものであるが、昨年九月十八日以來一年に亙る皇軍の苦勞が酬いられて滿洲國が十五日晴れて承認されたのでその喜びを記念するために寄附を申出でたもので、同警察署では此の殊勝な人のなす能はざる奇特な志に感激して此の錢い二千餘圓の金の使途については追つて適當な方法を講ずることとなつた

秋の臺北競馬開く

新馬を加へて……

二十三日から四日間練兵場で

秋!秋の競馬が始まる、臺北練兵場は周回一〇〇〇米(コース幅二〇米)のコースを作つて競馬熱を待つてゐる、カーブも緩やかだ、初日の會心のスピードを與へんとしてゐる。

二十三日 は秋季皇靈祭、二日目の二十四日が土曜、第三日の十月一日が土曜で第四日の競馬が十月二日の日曜といふわけ…天高く馬肥ゆるの秋の競馬だ、…競馬開始は午前九時……一日十二回の競馬を行つて午後五時半には終了の豫定だとあるから一競馬は四十分以內……發馬締切は時間厳行とある、十二回のレースの內速歩が二回乃至三回襲歩が九回乃至十回で速歩は二四〇〇米と三二〇〇米、襲歩は一二〇〇と一六〇〇と一八〇〇米のデスタンスだ、人氣を沸せる

優勝競馬 は襲歩は前三日間の競馬に於ける一、二着の優勝馬を並べて行ひ距離は三六〇〇米、速歩の優勝レースは甲、乙、丙、丁の四肥に區分した各肥の競馬に於ける前三日間の一、二着馬をスタートに立たせて各肥毎に行ふ、距離は甲肥二二〇〇米、乙肥二〇〇〇米、丙肥及び丁肥は一六〇〇米である――入場料は四十錢、軍人學生は半額となつた、投票券は從前通一枚一圓である、五年を閲した本島の競馬の出走馬も逐年增加し

九十餘頭 に達してゐる、去月の臺市競馬に出場せる新馬は吉野山(栗毛、牡馬、六歲、新竹水田)アルマダ(黑鹿毛、牡馬、七歲、臺北榮谷)イネトロ(鹿毛、牡馬、四歲、高雄長谷川)萬歲(栗毛、牝馬、七歲、高雄長谷)トペパニク(栗毛、牡馬、七歲、屏東愛國會)初音(黑鹿毛、牡馬、三歲、臺北馬協會)ハクサン(栗毛、騙馬、八歲、臺中山田)の九頭に上つた、之等の新馬の內でも「吉野山」「アルマダ」の如きは內地に於ても名聲を轟かせるものであり臺市の初登場で俄に

優勝候補 の輝きを見せた、イネトロ、萬歲、カミユキトペパニク等何れも實力は未だ測り知れず從來の競馬を一新せる趣となつてゐる。襲歩界の「ハクサン」

基隆では防空演習

警察から市民へ注意

十八日午前九時基隆市に於ては市役所、鄕軍分會非常軍部後援のもとに公會堂下海岸に於て滿洲事變一周年記念の爲臺北より飛行機の來援を求め高射砲、高射機關銃等を以て大々的に防空演習をなす事である

は本紙既報の通りであるが當日は飛行機來襲警報の爲モーターサイレンをならし又は模擬焼夷彈投下による火災へ消防隊の出動等により種々市民の注意すべき事項あり、警察より左の注意事項を發表した

(雨天の際は此の飛行機によつて實施する防空演習には何の變りもない、更にモーターサイレン故障の場合は警鐘をならして通知する)

一、警戒警報 サイレン、飛行機臺北出發と同時に吹鳴らす、四十五秒間に一回、警鐘は一點打

二、非常警報 基隆上空飛來と共にサイレン、一分間に三回、警鐘は亂打

三、非常解除 基隆上空を距るも飛來の虞ある時サイレン二分間に十回、警鐘三點打

四、警戒解除 全く飛來のおそれなき時サイレン一分間五回、警鐘一點打

十八日臺北で非常召集演習

各分會の集合場

滿洲事變一周年記念日―九月十八日―に行はれる臺北在鄕軍人の非常召集演習に關しては各分會毎に召集狀を發送済みとなつてゐる、既報の分會加入者或は會員の移動多きによつて召集狀送付不能になつてゐるものも相當ある模樣である、臺北市役所では當日のこの非常を一層有意義ならしめる爲市內全鄕軍の參加を希望し、召集狀の發送をうけてゐないものでも當日は振つて參加せられん事を希望してゐる、當日の市內各分會の集合場は次の通りであるが集合時間は各分會に就いて照合ありたい

城內分會―高商グラウンド
城西分會―第一小學校
城南分會―高等學校
城北分會―蓬成小學校

十八日臺北で航空ページェント

十一時から連續的に空の亂舞

十八日の朝愛國號第二機が翼を揃へて島都の上空に舞ふが練兵場を離れた兩機が屏東飛行に就いた後午前十一時から航空ページェントが再び華々しく開始せられることとなつた。目覺ましいダブルプレーが行はれる、パラシュート降下の空の藝當が續いて機體旋回、錐揉み降下などが行はれるが今回は一時間の內に連續的に各種空中曲技を行ふ筈で正午迄には終了となる、各小公學校生徒、中等學校生徒約一萬が滿洲事變一周年記念日たる當日に行はれる總督府前に於ける分列行進を終ると共に此の航空ページェントを觀覽するとのことだから盛況を呈するものと想はれる、一般の入場も差支へない、入場料は小公學校生徒は十錢、中等學校生徒は二十錢、一般は三十錢である

金屬商のインチキ暴露

十八金刻印のものが實際は九金と判明

【東京十六日發本社特電】爲替の暴落から金地金の飛騰時代が來て從來の驚くべき金屬商のインチキ振りが明るみにさらけ出されるに至つたので少なからず恐慌を興へてゐる、これまで素人から相當信用あるものとされて來た金製品に銘打たれた品位證明の刻印の實際は例へば二十金(K・20)十八金(K18)等が何れも金屬工師が勝手に刻み込んでゐたもので立派に十八金の眼鏡枠と銘打たれながらこれが地金屋の鑑定によつて圖らずも九金に過ぎぬことが看破されると云ふ悲劇を生むに至つた、殊に白金製品に至つては素人の鑑別につけ込みそのインチキ振りも甚だしきものあり、純白金の時計側と稱しながら驚くなかれその純分は六十パーセントに過ぎぬものすら市場でザラに發見されてゐる狀態である

本島大衆の力で陳情は成功

林獻堂、陳炘の兩氏きのふ歸臺して語る

臺灣米移入制限反對陳情のため上京中であつた臺中州代表林獻堂、陳炘兩氏は十六日基隆着の吉野丸で歸臺したが車中に兩氏を訪ねると

臺灣米移入反對陳情に關しては既に御紙の報道や先に歸臺した貝山君等の話で云ひ盡くされてゐるのであるが、大體に於いて豫想外の

好結果 を收め得た事を何より嬉しく思つてゐる。しかし斯かる好結果を齎し得たと云ふのは何も私達陳情團の功に歸すべきものでなく、私達を力づけ中央政界を動かした臺灣大衆の力によるもので、この點多大の應援をして下さつた臺灣各新聞に對して厚く御禮を申し上げる次第である。御承知の通り最初は內地米が臺鮮米により壓迫を蒙るからとて臺鮮米の內地移入を制限しやうとしたのであるが、臺鮮に論ぜず熱烈なる反對に遭ひ臺鮮米の統制に

緩和さ れ更に「臺鮮二字」は取れて全國的の米統制に好轉してしまつたのである。勿論全國的統制の中である事とてその間には內臺鮮の區別は絕對になく、事務米價に把定されてある通りに米價が甚だしく暴落した時には政府で米を買上げ騰貴した時には賣り放すべく全國に亙つて一樣に取り扱つてくれる旨中央政府當局者が諒答してくれたのであるから、我々としては文句の出樣がなく、この點政府を信賴して良いと思ふ、又實際のところ內地へ移入された臺灣米は五ヶ年間平均の年產額三百四十二萬石、一ケ月平均二十八萬五千石に

相當し その中九州、長崎に…一ケ月平均六萬五千石を差し引くと一ケ月僅かに十三萬五千餘石しか移入されて居ず、これだけの臺灣產蓬萊米のために內地米が壓迫されると云ふ事は全くあり得る事はない、斯かる事情が我々の陳情により中央政府に了解してくれたのであるから今後臺灣米を壓迫する事は先づないと思つて良いのでせう

けふの催し

▲滿洲事變一周年記念講演及映畫の夕 鄕軍主催にて午後七時より
▲新公園音樂會演奏會 新公園において午後七時より
▲川島代議士報告演說會 本町において
▲全島陸上競技大會 臺北帝大運動場において
▲臺北州下公學校聯合運動會 新公園において
▲金の品評會 午後七時から十時まで市內において
▲臺北市第五回婦人講座 午後一時半より女子職業學校において
▲第二回女子陸上競技 午後から同校において
▲七人制ラグビー大會 午後二時帝大運動場

練兵場への交通

で優勝賞金を增し賭金に附加賞を與へることとなつた、今秋競馬には復勝式配當の囘數を增すこととなつてゐる

練兵場への交通機關として市營バスが會場まで從前通り往復することとなつてゐるが會場と市內との通信に付ては電話を設置して一般の使用に供することとなつた

羌子寮山登山延期

來る十八日の基隆羌子寮山登山會は都合で二十三日に延期された

塚原義夫氏が眼科醫院開業

臺北醫院眼科醫長たりし塚原義夫氏は今回同院を辭し私立眼科醫院を本町一丁目鐵道ホテル斜向ひに新設し十六日より診療に從事することになつた氏は愛知醫專卒業後臺北醫院に眼科の醫官として勤務し傍ら研究をとつて來たが昭和五年臺北醫院頭部眼科に關する論文により博士の學位を受けた本島眼科界としては屈指の權威者である病院は入院室十室あり

阪東妻三郎 環光子 主演 …の芳

漢文臺灣日日新報

國府對九國條約調印國 發同文通牒於七國 懇其履行義務措置之

十五日上海電。國民政府外交部。十五日對於九國條約調印國之英、法、意、白、荷、葡七國。關日本之滿洲國承認。發左記同文通牒。喚起注意。日本侵略滿洲。組織傀儡政府。日本之滿洲國承認。乃中國領土的行政的保全之侵害。要請九國履行條約義務。作必要有效措置。又對日本。嚴重抗議。

顏代表將抗議於聯盟 國府已發訓電

十六日南京電。國民政府。十六日中。訓電於在寄府顏代表。將日本承認滿洲事實。其影響報告於聯盟。發左記通牒。日本承認滿洲國。不獨違背聯盟規約精神。乃前回決定諸決議之蹂躪。中國要請聯盟即時作有效措置。

南京政府萬一抗議 擬反駁其越權行爲 滿洲政府態度

十六日新京電。滿洲政府。開議定書。萬一南京政府若來抗議時。勿論一蹴之。其越權行爲。決定強硬反駁。

法國無甚衝動 態度或傾美國

十五日巴里電。日滿條約公表。巴里不甚衝動。惟某紙援和批評而已。然德國要求軍備均等。對於軍縮會議不參加。法國得美國支持。欲維持其地位。內閣對今後日華紛爭態度。或傾於美國亦未可知。

議定書 參謀副長携行 飛行機歸京

十五日新京電。日滿議定書日本正本。十五日午後三時半。岡村參謀副長携行。乘飛行機赴東京。

軍縮會議 松井全權講話

十六日東京電。天皇陛下十六日午後二時。開御茶會。召軍縮全權松井石根中將。就軍縮會議。御聽取講話一時間。

承認滿洲國 起兩問題 美消息通觀測

十五日華盛頓電。日本正式承認滿洲國。乃所豫期。一般無大驚。消息通觀測如左。昨年九月以來。日本軍事上之支配。及於政治經濟領域。今回正式承認。雖係改組論理的結末。然日本與西歐諸國及美國外交上。必起衝突。又國務省。謂已就之事。對日本議論亦無益。持靜觀的態度。消息通提示左記二問題。

一、中國以滿洲獨立。爲日本違反九國條約。將通牒於調印國。

一、若以報告書爲日本違反條約。則起中國既存權益恢復問題。

大演習職員 奏請御批

十六日東京電。十六日午前九時半。閑院總長宮殿下。參內宮中。關大演習職員。上奏仰御裁可如左

▲北軍司令官 大將 南次郎
參謀長少將 今井清
▲南軍司令官 中將 本庄繁
參謀長少將 宇佐美興屋
▲統監部幕僚 中將 眞崎甚三郎
少將 西尾壽造
▲特務機關長 少將 梅津美治郎
▲審判官 中將 畑俊六
同 牛島貞雄
同 吉岡顯輔
少將 廣瀨猛
同 淺田禮三
同 香月淸司
同 武藤一彥
同 蓮沼蕃

閑院參謀總長宮殿下爲審判長。

一高女改築 舉地鎭祭

臺北第一高女校舍改築。自數年前計畫。諸準備既周。乃于本月十六日興工。先于十五日午後一時四十分。在同校々庭。州其他關係者出席後。舉行地鎭祭。伊東稻荷神社社司祝詞。深谷州會計課長。前田土木課長。篠原技手等玉串奉奠。于九時餘閉式。

滿洲事變 紀念行事 大擧慰靈祭

訂來十八日。滿洲事變一週年。臺北市行事。由關係官民協議結局。決定盛大擧行。訂十七日晚七時。假醫專講堂。開講演及映畫。歡迎一般往聽。講師及演題如左。

日滿兩國精神結合 臺大教授 今村完道氏
東洋平和大精神 倉庫會社專務 三卷俊夫氏

又十八日午前六時。鳴號機。同七時頃。非常演習休戰後。集于新公園。參列慰靈祭。閉祭後。午前九時。在府衙前。舉分列式。外山守備隊司令官爲受禮者。外中川總督。阿部軍司令官。平塚長官等參列。愛國臺灣號兩機。午前八時五十分及九時四十分。二回旋回市上空。是晚七時。在新公園。開講演及映畫夕。講演及演題如左。

歸自哈爾賓 軍醫部長 石黑軍醫監
滿洲與臺灣

施療御下賜金 各植民地分配決定 永井拓相參內伏奏

十六日東京電。曩者天皇陛下對植民地救療御下賜金十萬圓之使途。永井拓相。欲副聖旨。與植民地當局協議結果。朝鮮分配七萬五千圓。臺灣一萬四千圓。關東廳三千圓。樺太七千圓。南洋一千圓。而各植民地官廳。又加以同額之資。作施療巡回設備。以副聖旨。永井拓相。十六日午後一時半。參內宮中。拜謁陛下。伏奏此事。

北屯庄一部 合併臺中市 警署辦戶口忙

臺中州大屯郡北屯庄一部及賴厝部。按來月一日。編入臺中市。同署現正著手引繼戶口簿。及編換保甲等。人口有六千五百餘。該戶口事務。似要相當日子云。

撫順各採炭所 匪賊二千襲來 殺傷邦人七名

十六日大連電。據滿鐵本社著電。十六日午前零時半。撫順東鄕坑。楊柏堡。老虎臺各採炭所。約二千之大刀會匪襲來。對事務所。宿舍社宅等放火。殺傷渡邊採炭所長以下邦人七名。四時退却。

大逆事件公判 開廷六分卽不公開 枉費傍聽人久待數時

十六日東京電。大逆罪人京城漢山邑一事李奉昌（三二）。大逆罪特別公判。十六日午前九時。在大審院刑事大法廷審理。是日法廷內外。非常警戒。永田丸內署長指揮各署選拔新選組二百名。午前三時。卽駐內務省休憩所。與憲兵三十四名疏議。從事警戒。夜來降雨。午前二時裁判所門前。卽有二、三十名之傍聽人。待其開門。午前八時。警官憲兵嚴戒中。傳重檢查身體。九十名傍聽人入廷。官民特別傍聽人百二十名。空氣嚴肅。八時五十七分。被告李奉昌入廷。次九時二分。全傍聽人總起立。和仁大審院長居先。泉二刑事第一部長。中西刑事第三部長。池田民事第一部長。瀧澗第五部長。林檢事總長。矢追次席檢事等入廷。定刻九時。和仁裁判長宣開廷。呼被告之名。李似悔悟有罪。卽明瞭答之。問以本籍。答云京城市錦町一一八。是時矢追檢事起立。申請傍聽禁止。裁判長一旦退廷合議一分。謂本件認爲紊亂安寧秩序。禁止公開。時九時六分。開廷僅六分。卽不公開而審理。

李逐一自白其犯行

十六日東京電。李奉昌公判。午前十一時五十分一旦休憩。李對裁判長訊問。一々自白其犯行。表示柔順態度。

時評

河村本社長

○新滿洲國。屢次聲明門戶開放。以爲世界人之樂土。政府解釋議定書。非監督權設定。非保護協定。自是事實矣。

○宗旨欲爲世界人之樂土。乃國中兵匪跋扈。國家新建。諸凡草創。暫假國軍之力。以爲防禦之計。勢非得已也。

○承認之後。國際淺事。或血壓制。所當覺悟。如陸相所言者。不特一滿洲國。帝國其然不然乎。

○島人在滿洲活動。大有其人。如謝外長所望三要素苟備。不妨殺人。總要言忠信。行篤敬。而抱大我主義。方能展布矣。

○正式承認之日。適爲古中秋日。本島是朝先見月蝕。有以爲天心示警。兢々戰々。徬徨到底。西北風雲。不足慮也。

○臺灣市街庄區域。大正九年以來。未嘗變動。至於今始有彰化街。合倂大竹。南郭兩庄。順大勢歟。

○有自初不順自然。而合數部落。爲一區域。暗鬥不已。爲街庄發達之梗者。當局乘機調查之。分合方便。的爲準自治體改善之一道矣。斷行如何。

議員大臣熱心問答 實爲匡救時局議會 平塚總務長官歸任談

吉野丸。昨十六日午後零時。入基隆港。同船搭乘出席臨時議會上京中之平塚長官。與殖田殖產局長。能澤事務官。中島主計課長等。及米穀陳情員上京中之林獻堂。陳炘兩氏歸臺。友部警務局長。中瀨臺北州知事。枡山祕書官等。至船迎接長官。記者往船客室。訪問長官。詢以中央政局。則談大要如左。此次議會。各派供熱心卑協贊之實。殊如豫算委員會。及各委員會之質疑應答。非常熱烈。而米穀法委員會等。亦質問整理委員會等。對是之總理大臣。暨各大臣答辯。非常重要。亦極眞摯熱心。實爲匡救時局之議會也。關于米穀問題。係問題。農村救濟案以外。當涉及。就本島農村救濟案。豫算既通過。由總督府。通達各州。在此已有準備。擬立欲著手。而米之問題。代表者向各方面陳情。不論何處。皆以非常誠意。聽取島內事情。本島特殊狀態。得受十分諒解。就臺灣米。大體照從來辦理。以是陳情委員。亦表滿足。醫療救濟費御下賜金。頗如在東京所言。去二十二日。於拓務省。由拓務大臣傳達於余。余大感激聖恩之無窮。立編成豫算。提出於拓務省。聖恩之治大。意欲務早一日。使一般周知。又豫算。自下週送與大藏省。不日應得辦理。御下賜金。凡一萬四千圓。至豫算二萬八千圓。其內容。大體決定。俟決定後發表。來年度豫算編成。因本年有臨時議會稍遲。大藏省對特別會計之分會官至來月十日。須全部提出。故自今起。自不得不急速。但至其間得完成否。尚未可知。要之。欲極力行之。至於豫算總額幾何。此後幾欲決定。總督之地位。山本島話題。提出議會本件其後如何。詳細不知云。

天候回復 颱風向普島

臺北測候所。十六日午前十時三十分。發表海上警報如左。颱風。今早東經百十七度。北緯十九度。卽在普拉達斯島南東百四十哩海上。中心示度。七百三十八粍。時速十五哩。仍向西北西。本島近南部海上。天候將得回復云。

貨物自動車 轢傷黃牛

臺北市御成町一丁目十番地運轉手曾濟。年二十七。去十四日午前十一時。由基隆運轉貨物自動車向臺北。途至七星郡汐止街保長坑字保長坑三百九十九番地之時。轢傷同地黃登財。年二十四。所有之黃牛。左後足骨折云。

艋信組欲設總代制 强硬派反對說續出 喧鬧數時終至流會

艋舺信用組合。年年反對派對組合役員之紛亂不息。沒却產業組合體態。故臺北州勸業當局。鑑於海山七星羅東三郡下。凡組合員超過五百名之組合。全部自昨年總會。卽變更爲總代會。故當組合。亦認以設置總代制爲妥。十六日午前十時半。在萬華世界館。開臨時總會。組合員八百二十五名中。出席者二百名。委任狀二百五通。州富田勸業課長。小池主事。高石局。中村市勸課長。小倉金融課長。艋山南署高等主任其他列席。陳專務宣告開會。黃議長述開會辭。范理事說明此制度趣旨。語竟卽有顏蔡林其他組合員數氏。起作反對演說。富田州勸業課長。小池產業主事。交起說明注意。一部組合員。反疑官廳干涉壓迫。兩當局又起諭示說明。一問一答。喧嘩至午後一時五十分。終不能採決可否。官廳及組合幹部。以反對派旣如此不悟。亦不欲强爲決斷。卒致流會。而承認及決議事項。遂不提及云。

臺灣特產芭蕉蜜柑 對滿洲擴張有望 將來或凌駕內地市場

熱帶與寒帶之產業。有無相通。大有密接關係。殊如帝國生命線之滿蒙。建立强固新國家。治安亦漸定。爲與世界樂土之理想。行見實現也。商業亦隆盛。滿洲景氣。蒸蒸日上。大堪注目。滿洲國與臺灣。自向貿易隆盛。如旗魚。由臺灣經門司。輸出于滿洲各地。其額約二十萬圓。間有在旅館食串魚者。問爲何處出產。如聞臺灣產。則哀爲「長生七十五日」者。亦自不少。滿洲冬季嚴寒。不產果物。唯出林檎。而蔬菜缺乏。以是臺灣果物。大受歡迎。如芭蕉、蜜柑、鳳梨罐頭等。相當發展。昨年輸出額。芭蕉二十萬圓。蜜柑十五萬圓。鳳梨罐頭十萬圓左右。而本年輸出。砂糖約二百萬擔及酒精。又立霧所製造耐火瓦。經淺野物產之手。輸出滿洲。以爲建築材料。幾乎不知有不景氣者。然因滿洲之建國。臺灣特產品。益見發展。如芭蕉一途。以現在取引機關。尚不濟事。對奧地亦欲設取引機關。大規模販賣。正在著々準備。又爲蜜柑。只大連方面。由內地輸出蜜柑百萬圓。其價每一籠。至十錢二十錢。而臺灣輸出椪柑。大受歡迎。其最方便者。一輸入時不爲植物檢查。故無合格不合格之區別。易于輸出。以是于此十一月以後之出貨。期待有大宗輸出。當業者一邊。亦大加致意。然要注意者。滿洲空氣乾燥。寒氣凜冽。芭蕉蜜柑味質大低下。如現于滿洲食內地產梨。如嚼菜頭者。因而本島輸出果物。于輸送途中。或運到後之保溫裝置。不可不考慮。要之滿洲爲大大消費地。本島特產品。與其于內地市場。不若期待于滿洲國一大飛躍也。如與糖會社。因滿洲市場之開拓。應招致劃期的發展。斯由國家的立場觀之。誠可喜之現象。又就蔬菜。臺北州欲著輸出先種。現正爲種種調查研究。此亦于近將來實現也。又現滿洲大豆々粕石炭等。每年相當輸入。而新興產業之林檎。有輸向臺灣之計畫。此亦于近將來。必見實現。蓋芭蕉、蜜柑。滿洲爲有望消費。而林檎于臺灣最爲有望市場云。

內臺航空路來年四月起 飛至福岡僅九時餘 督府每年補助廿五萬圓

督府能澤文書課長。去十六日。搭吉野丸歸臺。據其所談如左。余因時局匡救豫算案。到拓務。大藏兩省。彼皆照臺灣實情。無要再賓。不肯與余對手。一時甚感困難。然力奔走。幸得實現可爲成功。農村救濟諸豫數。國庫決定支出一萬四千圓。此係增加七年度豫算。故雖卽時著手。其法欲使全島七處慈惠院。積極活動。而設內臺航空路。已與遞信省。辯商完了。按自明年四月起。一週間飛行二往復。顧飛至福岡時間。不過九時四十分而已。萬一之時。于臺灣在住者甚利便。其經費由遞信省。對日本空輸會社。十一年間補助七百八十萬圓。初按半額。使督府負擔。屢與折跌。結果減二百七十五萬圓。每年補助二十五萬圓云云。

樺山樓命案公判 兇犯楊金木否認殺意 其餘亦否認殺害事實

臺北市樺山町二十一番地樺山樓命案公判。去十五日午前十時。在臺北地方法院刑事合議部法廷。由鮫澤裁判長。內田檢察官立會之下開廷。被告長男製本職楊金木。年三十五。三男料理業楊金龍。年三十。四男製本職楊金財。年二十八。五男同職楊金土。年二十六。兄弟四人出廷。首由內田檢察官。陳述公訴事實如左。被告四名。去三月十九日午後十時。在被告等經營之臺北市樺山町料理店樺山樓。因臺北市本町百六十七番地土水匠黃桂（年二十八）之使用人楊狗屎。年二十三。來借提燈爲發端。互相口角。楊一旦歸去。再來行兇。遂一同萌殺意。以菜刀。火箸。鐵等。刺傷楊之全身。出血過多死亡。犯殺人罪。而楊金財。與楊金土兩名。更對逮捕警官。以板片抵抗。使巡查負全治二週間傷害。犯公務執行妨害罪。次審問長男楊金木。楊否認殺意。且言當時係於一己身上。自供係楊事實如左。楊因提燈不借與。一旦奔出。持刀再闖入店中。欲傷金土。余因急於救弟。乃以火箸。竹板毆之。仆地。將刀奪起。因一時昂奮。以刀刺之倒地。斯時適黃桂在傍。言已奪其刀。何必殺之乎。余不無殺意。料必出於過失。乃急欲舁之往臺北醫院。請黃相帮。然黃不肯。以致死亡。終審問其餘三名。亦皆否認殺害事實。對於警官抵抗之事。亦全否認。至正午。審理完了。次回決定召問證人。開廷日期。在來二十九日云。

典金鍊三十圓 不納利被處分 訴橫領罪

屏東街海豐人。林歷。年三十八。去四年前。以金鍊一串。典于九塊庄下冷水坑人楊王氏好。年四十六。得金三十圓。最近好將該金鍊。售于屏東街金商。得七十餘圓。之培額被林探知。謂好橫領。該剩餘金。訴于當局。由係官查問。結局典期四月已滿。且不納年二成利息。當然由好處分。無橫領之罪。林竟被當局注意云。

積盜就捕

臺南市各旅館。客月初旬。常告失竊。賊人行蹤詭祕。臺南警署。深爲所苦。追後因旅寓於驛前東屋旅館之小笠原代議士。失其白金時表。遂於質屋中。探得賊人風貌。始得緝獲之。盜賊爲元某週刊報社員鹿兒島縣出水郡人。猪木末吉。年三十五。其後拘於臺南警署。追究係罪。已得其自供。案情重々。至十五日。以詐欺。恐喝。竊盜等罪名。人案並解臺南檢察局矣。聞當人本係一安分者。因失業爲環境所迫。乃於高雄行竊。自是而後。一變其素性。轉爲非云。

瑞芳

局長視察

既報安武文教局長。去十五朝抵瑞芳。轉乘輕便臺車登九分急坂。視察瑞芳礦業及陽礦採坑場。及金瓜石鑛山。夜宿旅館。翌朝乘臺車赴瑞芳。更乘北上列車歸府云。

橋落成式

基隆郡平溪庄。山光明媚。只爲交通不便。不能見知於世。渡邊庄長。其他有志。協力募資。架設大小橋梁。卽平陽橋。新寮橋。南山橋。六分橋。化石川橋等。至兩三日前。一齊告竣。去十五日午前九時起。在石底驛前平溪橋畔。舉行通過落成式。安藝院郡守暨諸來賓。多數臨場。式畢。設宴饗應。平溪方面。一時極熱鬧云。

臺灣米制限問題 中央諒解臺米除外 殖田殖產局長談

與平塚長官同船歸臺之殖田殖產局長。歸京要件。爲臺灣米制限問題。而產金。天然瓦斯。石油採鑛等之將來對策。經與關係各方面磋商。關臺灣米制限問題如左。臺灣米統制。非爲根本的解決者。因政府至來通常議會。樹立根本的米穀政策而提出。因而前此之交涉解決者。其係根本的解決與否殊疑問。要之植民地米制限絕對不爲。然以植民地米。一時移入內地爲不便。乃爲每月平均。以特別會計買上。此次該資金。計上一億三千萬圓。其中以三千萬圓。充爲植民地米買上。而臺灣米。于數量及取引事情。不致內地有所不便。故于買上米。臺灣米不在內。其一原因。爲資金被削減使然。臺灣一邊之希望實現者。因拓務省異常努力。朝鮮臺灣總督府。極力抗爭。以求了解。以定變更當初方針。一面爲後藤農相。精通植民地事情。而有理解故也。

新竹

農事講習

竹郡新埔庄犁頭山富農組合倡開之農事改良講習會。月十三日起至十九日。開於新埔公會堂。訂來十九日。舉修了式。

任用考試

新竹州警務部。召集志願巡查部長。訂十九二十兩日。每日上午八時起。在州廳學術講習室。執行警部補特別任用之筆記試驗。

嘉市腸疫 市役所講對策

嘉義市內腸疫。本年一月一日起。至八月末日發生計十六名。而九月八日起至十四日。新發生者四名。市役所。今回欲防萬一。備有豫防內服藥。及注射。爲各家庭應用。如內服藥大人一人分十四錢。四歲以下七錢。豫防注射者。於衛生試驗室。爲無料執行云。

詩壇

重過桃園　黃贊鈞

十年那邑僅經過。驅馳羈延已若禾。車馬水龍逆客盛。樓臺勝新買人多。開通大建邦家策。含哺未聞擊壤歌。千頃埤圳流浪々。淺清雜濟渴飢何。

使人聯想曹公圳之功能。爲民興利也。

哀茶農

有茶雖賤難黔黎。無米安炊困老妻。共說豪商歌舞。誰憐矮屋餓兒啼。日沈敗梅灰猶冷。雨過荒園草欲萋。自古仁人能體恤。群蘇且莫苦低迷。

起二句裁對。蘇詩往往有之。形容茶農困苦。正所以促仁人之體恤也。

江戶城　黃純青

七十年來江戶城。德川幕府不觀兵。自從王政奉還後。明治維新帝業成。

新東京

高樓櫛比路縱橫。奪目電燈不夜城。矮屋舊觀今已改。一新面目大東京。

寫王政奉還後之江戶。及震火災後之東京。可見創設整頓主人。足令貪匪樞立。

潤菴漫評

廣告

菊及蘿蔔 可用此法

欲栽菊。蘿蔔。蕪菜。草花等。宜以哈[illegible]露吹。哈今沖法爲理學博士發明之學術特許今[illegible]作物上。

△三大效果

撒布本劑。可殺土中之大殺蟲效力。防止他蟲移動之害蟲。又撒布本劑之菜。蟲決不食。且能刺戟作物。使發育壯健。依此殺蟲、忌避、刺戟三大效果。可得良作物。本劑二被所分小罐三十三錢。全國到處藥店有販賣。如缺貨時。可向大阪西淀川區大仁本町三、今津化學研究所鑒明。

請用（萬）醬油

三當菜色省經濟。巧妙調理來大家。
好食省費調味料。醬油請用龜甲萬。
價錢便宜甲利便。小桶大瓶排現現。
那是行到販仔店。醬油請買龜甲萬。
煎魚煮菜省配頭。又卜好食快入喉。
家々戶々着相趁。醬油請用龜甲萬。